

ЈКП „ИЗВОР“

Број: 268

Датум: 31. 03. 2026.

ВЛАДИМИРЦИ

ИЗВЕШТАЈ О РАДУ ЗА 2025. ГОДИНУ

ОСНИВАЧ: СКУПШТИНА ОПШТИНЕ ВЛАДИМИРЦИ

ПРЕДУЗЕЋЕ: ЈКП „ИЗВОР“ ВЛАДИМИРЦИ

ПРЕТЕЖНА ДЕЛАТНОСТ: 3600 –САКУПЉАЊЕ, ПРЕЧИШЋАВАЊЕ И ДИСТРИБУЦИЈА
ВОДЕ

МБ: 07347189

ПИБ: 101403449

ЈББК: 81803

СЕДИШТЕ: ВЛАДИМИРЦИ Светог Саве 25

НАДЛЕЖНИ ОРГАН ЈЕДИНИЦЕ ЛОКАЛНЕ САМОУПРАВЕ: СКУПШТИНА ОПШТИНЕ
ВЛАДИМИРЦИ

Владимирци, март 2026.

САДРЖАЈ:

1. Уводне напомене.....	3
2. ИНФОРМАЦИЈЕ О ОРГАНИМА УПРАВЉАЊА ПРЕДУЗЕЋА.....	4
3. ЗАКОНСКИ ОКВИР ЗА ПОСЛОВАЊЕ ПРЕДУЗЕЋА.....	4
4. ВРСТА И СТРУКТУРА ВЛАСНИШТВА.....	5
5. ОРГАНИЗАЦИЈА И ЗАПОСЛЕНОСТ.....	6
6. ШЕМА ОРГАНИЗАЦИЈЕ ПРЕДУЗЕЋА.....	9
7. ОСНОВНИ ПОКАЗАТЕЉИ.....	10
8. ИЗВЕШТАЈ О ПОСЛОВАЊУ СЕКТОРА ВОДОВОД, КАНАЛИЗАЦИЈА И КОМУНАЛНА ХИГИЈЕНА.....	10
9. Извештај о пословању службе Водовод и канализација.....	10
10. Техничка структура инвестиција – укупно у динарима.....	16
11. Извори финансирања.....	16
12. Контрола исправности воде.....	18
13. Одржавање водоводне мреже.....	18
14. Одржавање канализационе мреже.....	19
15. Изградња водоводних прикључака и регистрација потрошача.....	19
16. ИЗВЕШТАЈ О РАДУ СЛУЖБЕ КОМУНАЛНА ХИГИЈЕНА.....	22
17. Цена услуга изношења смећа.....	24
18. ИЗВЕШТАЈ О РАДУ ПИЈАЦА У ВЛАДИМИРЦИМА.....	27
19. ИЗВЕШТАЈ О РАДУ СЕКТОРА ЗА ИЗГРАДЊУ И ОДРЖАВАЊЕ ПУТЕВА.....	28
20. ИЗВЕШТАЈ О РАДУ СЕКТОРА ЗАЈЕДНИЧКИХ ПОСЛОВА.....	34
21. АКТИВНОСТИ НАДЗОРНОГ ОДБОРА.....	38
22. ФИНАНСИЈСКИ ПОКАЗАТЕЉИ ПОСЛОВАЊА.....	42
23. Укупни приход.....	43
24. Укупни расходи.....	43
25. ТРОШКОВИ ЗАРАДА.....	47
26. Фонд часова рада у 2025. години.....	50
27. Уговори – аналитика.....	50
28. Друга примања – аналитика.....	51
29. Накнада трошкова – аналитика.....	51
30. Јубиларне награде.....	52
31. Отпремнине.....	52
32. СУБВЕНЦИЈЕ.....	53
33. Средства за посебне намене.....	54
34. НЕНАПЛАЋЕНА ПОТРАЖИВАЊА И НЕИЗМИРЕНЕ ОБАВЕЗЕ.....	54
35. ПРОБЛЕМИ У ПОСЛОВАЊУ ЈКП „ИЗВОР“ ВЛАДИМИРЦИ.....	55

36. УПРАВЉАЊЕ РИЗИЦИМА.....	58
37. МЕРЕ ЕКОНОМСКЕ КОНСОЛИДАЦИЈЕ.....	62
38. ЗАКЉУЧАК.....	63

Уводне напомене

ЈКП „Извор“ Владимирци обавља делатност од општег интереса, поверену од стране Оснивача, као једино надлежном предузећу за ову врсту услуга на територији општине Владимирци.

Организовано је као јавно комунално предузеће ради вршења претежне делатности; сакупљање, пречишћавање и дистрибуција воде. Наведена делатност обухвата: производњу и испоруку воде, коришћење и одржавање водоводног система.

Поред наведене комуналне делатности коју обавља на територији општине Владимирци и деловима општина Шабац и Коцељева, предузеће обавља и следеће делатности:

- 37.00 уклањање отпадних вода
- 38.32 поновна употреба разврстаних материјала
- 39.00 санација, рекултивација и друге услуге у области управљања отпадом
- 42.21 изградња цевовода
- 42.91 изградња хидротехничких објеката
- 43.22 постављање водоводних, канализационих, грејних и климатизационих система
- 70.10 управљање економским субјектом
- 70.22 консултантске активности у вези са пословањем и осталим управљањем
- 71.12 инжењерске делатности и техничко саветовање
- 71.20 техничко испитивање и анализе
- 46.76 трговина на велико и мало осталим полу-производима
- 46.77 трговина на велико отпацама и остацима
- 49.41 друмски превоз терета
- 52.10 складиштење
- 38.11 скупљање отпада који није опасан
- 38.21 третман и одлагање отпада који није опасан
- 81.30 услуге уређења и одржавања околине
- 81.22 услуге осталог чишћења зграда и опреме
- 81.29 услуге осталог чишћења
- 96.30 погребне и сродне делатности
- 42.11 изградња путева и аутопутева
- 43.11 постављање електричних инсталација

Предузеће је основано 1986. године и на крају 2025. године имало је 41 запослена и 9 извршилаца ангажованих по основу послова о обављању привремених и повремених послова..

У надлежности предузећа је одржавање око 500 км водоводне мреже, као и одношење смећа из варошице Владимирци и МЗ Дебрц, МЗ Суво Село, МЗ Вучевица, МЗ Белотић, МЗ Бобовик, МЗ Јаловик, МЗ Крнић, МЗ Крнуле МЗ Лојанице МЗ Прово и МЗ Риђаке, те одржавање гробља и делатност пијаце, изградња и одржавање путева и одржавање јавне расвете на подручју општине Владимирци.

**ОСНОВНЕ ИНФОРМАЦИЈЕ О ПРЕДУЗЕЋУ
ПОДАЦИ ИЗ РЕГИСТРА ПРЕДУЗЕЋА**

1.	Скраћени назив предузећа	ЈКП „ИЗВОР“ ВЛАДИМИРЦИ
2.	ПУН НАЗИВ	ЈАВНО КОМУНАЛНО ПРЕДУЗЕЋЕ „ИЗВОР“ ВЛАДИМИРЦИ
3.	Оснивач	Скупштина општине Владимирци
4.	Поштански број	15225
5.	Матични број	07347189
6.	ПИБ	101403449
7.	Година оснивања	1986
8.	Седиште	Владимирци Светог Саве 25
9.	Телефон, факс	015/513-460; 514-489; 0800-15-15-11
10.	директор	Небојша Радовић
11.	Факс	015/513-460
12.	e-mail	jkpizvor@ptt.rs
13.	Број текућег рачуна	200-2869270101962-40 Банка Поштанска штедионица
14.	Шифра делатности	3600
15.	Потврда о извршеном евидентирању за ППЕДВ	131332002
16.	Број решења о упису у регистар привредних субјеката	БД 69264/2005 од 15. 07. 2005. године

ИНФОРМАЦИЈЕ О ОРГАНИМА УПРАВЉАЊА

Директор : Небојша Радовић директор, именован Решењем Скупштине општине Владимирци број 02-49/23-I од 11. 08. 2023. године, именован на период од 4 (словима: четири) године.

Састав Надзорног одбора ЈКП „Извор“ Владимирци:

1. Драгослав Јањић дипл. економиста– председник, именована Решењем Скупштине општине Владимирци број 000877557 2025 07936 001 000 020 271 од 07. 03. 2025. године на мандатни период до истека мандата Надзорног одбора – представник оснивача.
2. Иван Миловановић – струковни инжењер, именован Решењем Скупштине општине Владимирци број 000877557 2025 07936 001 000 020 271 од 07. 03. 2025. године на мандатни период до истека мандата Надзорног одбора – представник оснивача.
3. Љиљана Ђурић дипломирани правник - члан, именована Решењем Скупштине општине Владимирци број ој 02-27/23-I од 11. 05. 2023. године на мандатни период од четири године представник запослених.

ЗАКОНСКИ ОКВИР КОЈИ УРЕЂУЈЕ ПОСЛОВАЊЕ ПРЕДУЗЕЋА:

Организовање и делатност предузећа, као и израда Извештаја о раду, регулисана је одредбама следећих Закона и подзаконских аката:

- Закон о комуналним делатностима („Службени гласник РС“ број 88/11, 104/2016 и 95/2018),

- Закон о јавним предузећима („Службени гласник РС“ број 15/2016 и 88/2019),

-Закон о привредним друштвима („Службени гласник РС“ бр. 36/2011, 99/2011, 83/2014 – др. закон, 5/2015, 44/2018 и 95/2018),

-Закон о поступку регистрације у Агенцији за привредне регистре („Службени гласник РС“ бр. 99/2011, 83/2014 и 31/2019),

-Закон о слободном приступу информацијама од јавног значаја („Службени гласник РС“ бр. 20/2004, 54/2007, 104/2009 и 36/2010),

- Уредба о начину и контроли обрачуна зарада у јавним предузећима („Службени гласник РС“ број 27/2014),

- Закон о раду (“Службени гласник РС“ број 24/05, 61/05 и 54/09, 32/2013 и 75/2014, 13/2017 Одлука УС, 113/2017 и 95/2018 – аутентично тумачење),

- Закон о регистрацији привредних субјеката („Службени гласник РС“ број 55/2004, 61/2005 и 111/2009),
- Закон о јавним набавкама („Службени гласник РС“ број 9/2019),
- Закон о рачуноводству и ревизији (“Службени гласник РС“ број 62/2013 и 30/2018),
- Закон о платном промету („Службени гласник РС“ број 43/04, 62/06, 111/09 и 31/11, 139/2014 др. закон),
- Закон о порезу на додату вредност („Службени гласник РС“ број 61/05, 61/07, 93/12, 180/13,68/14, 142/14, 83/15, 5/2016 – усклађени ди. Изн., 108/2016, 7/2017 – усклађени дин. изн., 113/2017, 13/2018 – усклађени дин. изн., 30/2018, 4/2019 – усклађени дин изн. и 72/2019 усклађени износ, 9/2020 и 153/2020),
- Правилник о контном оквиру и садржини рачуна у контном оквиру за привредна друштва, задруге и предузетнике (“Службени гласник РС“ број 88/2020),
- Правилник о садржини и форми образаца финансијских извештаја и садржини и форми образаца статистичког извештаја за привредна друштва задруге и предузетнике (“Службени гласник РС“ број 89/2020),
- Правилник о начину и роковима пописа имовине и обавеза и усклађивање књиговодственог стања са стварним стањем (“Службени гласник РС“ број 89/2020),
- Правилник о обавезним елементима конкурсне документације у поступцима јавних набавки и начину доказивања испуњености услова (“Службени гласник РС“ број 86/15 и 41/2019),
- Превод међународних рачуноводствених стандарда (“Службени гласник РС“ број 123/2020 и 125/2020),
- Одлука о комуналним делатностима (“Службени лист града Шапца и општина Богатић, Владимирци и Коцељева“ 24/2012, 32/16, 10/17, 15/17, 29/17, 5/18, 14/18),
- Оснивачки акт ЈКП „Извор“ Владимирци („Службени лист града Шапца и општина: Богатић, Владимирци и Коцељева“ број 28/16),
- Закон о спречавању злостављања на раду („Службени гласник РС“ број 36/2010),
- Закон о заштити узбуњивача („Службени гласник РС“ број 128/2014),
- Правилник о начину унутрашњег узбуњивања, начину одређивања овлашћеног лица код послодавца, као и о другим питањима од значаја за унутрашње узбуњивање код послодавца који има више од 10 запослених („Службени гласник РС“ број 49/2015 и 44/2018- др. закони),

- Закон о безбедности и здрављу на раду („Службени гласник РС“ број 101/2005, 91/2015, 113/2017 – др. закони),
- Закон о утврђивању максималне зараде у јавном сектору („Службени гласник РС“ број 93/2012),
- Закон о привременом уређивању основица за обрачун и исплату плата, односно зарада и других сталних примања код корисника јавних средстава („ Службени гласник РС“ број 116/14 и 95/2018),
- Закон о начину одређивања максималног броја запослених у јавном сектору („Службени гласник РС“ број 6820/15, 81/2016 – одлука УС и 95/2018),
- Закон о јавној својини („Сл. гласник РС“ бр.77/2011, 88/2013, 105/2014, 104/2016 – др. закон, 108/2016, 113/2017 и 95/2018),
- Закон о заштити података о личности („Службени гласник РС“ бр. 87/2018),
- Закон о буџетском систему („Службени гласник РС“ број 54/2009, 73/2010, 101/2010, 101/2011, 93/2012, 62/2013, 63/2013 – испр.. 108/2013, 142/2014, 68/2015 – др. закон, 103/2015, 99/2016, 113/2017, 95/2018, 31/2019 72/2019, 149/2020 и 118/21),
- Уредба о поступку за прибављање сагласности за ново запошљавање код корисника јавних средстава („ Службени гласник РС“ број159/2020),
- нормативна акта донета на новоу предузећа (правилници и слично).

Врста и структура власништва

табела 1.

Врста капитала	
друштвени	
државни	100%
мешовити	
задружни	
приватни	

Организација и запосленост

Табела 2.

Организациона јединица (радна јединица, сектори)	Број запослених	Просечна месечна Бруто I зарада у 2025.години
Сектор Водовод, канализација и комунална хигијена	25	87.812,72
Сектор за одржавање и изградњу путева	5	92.587,17
Сектор за заједничке послове	11	101.697,83
УКУПНО		

табела 3.

Р. бр.	Квалификациона структура	План 2025.	Реализација у 2025.
1	2		
1.	НК		6
2.	ПК		
3.	КВ		
4.	ССС		27
5.	ВКВ		
6.	ВС		3
7.	ВСС		5
8.	УКУПНО		

Кадрови по старосној структури

табела 4.

Редни број	Опис	Број запослених 31.12.2025.
1.	до 30 година	1
2.	од 30 до 40 година	9
3.	од 40 до 50 година	10
4.	од 50 до 60 година	12
5.	преко 60 година	9
	просечна старост	

Кадрови по годинама стажа

табела 5.

Редни број	Опис	Број запослених 31. 12. 2025.
1.	до 5 година	19
2.	5 до 10 година	6
3.	10 до 15 година	6
4.	15 до 20 година	3
5.	20 до 25 година	3
6.	25 до 30 година	3
7.	30 до 35 година	1
8.	преко 35 година	0
	УКУПНО	41

ОРГАНИЗАЦИЈА И РУКОВОЂЕЊЕ

У току 2025. године није извршена измена унутрашње организације предузећа, па је предузеће и даље организовано по следећим секторима и службама:

- 1) Сектор Водовод, канализација и комунална хигијена
 - служба за водовод и канализацију
 - служба комунална хигијена;
- 2) Сектор за одржавање и изградњу путева
- 3) Сектор за заједничке послове
 - служба општих и правних послова;
 - служба књиговодства и финансија.

Према датој организационој структури, у оквиру ЈКП „Извор“ обједињен је заокружен систем делатности од водоснабдевања до одношења смећа, делатности пијаце и гробља, делатност одржавања и изградње путева, делатност одржавања и поправке уличне расвете, па је финансирање укупног пословања везано за реализацију укупних послова по уговорима из појединих делатности.

ШЕМА ОРГАНИЗАЦИЈЕ ПРЕДУЗЕЋА – СТРУКТУРА ПРЕДУЗЕЋА

табела 6.

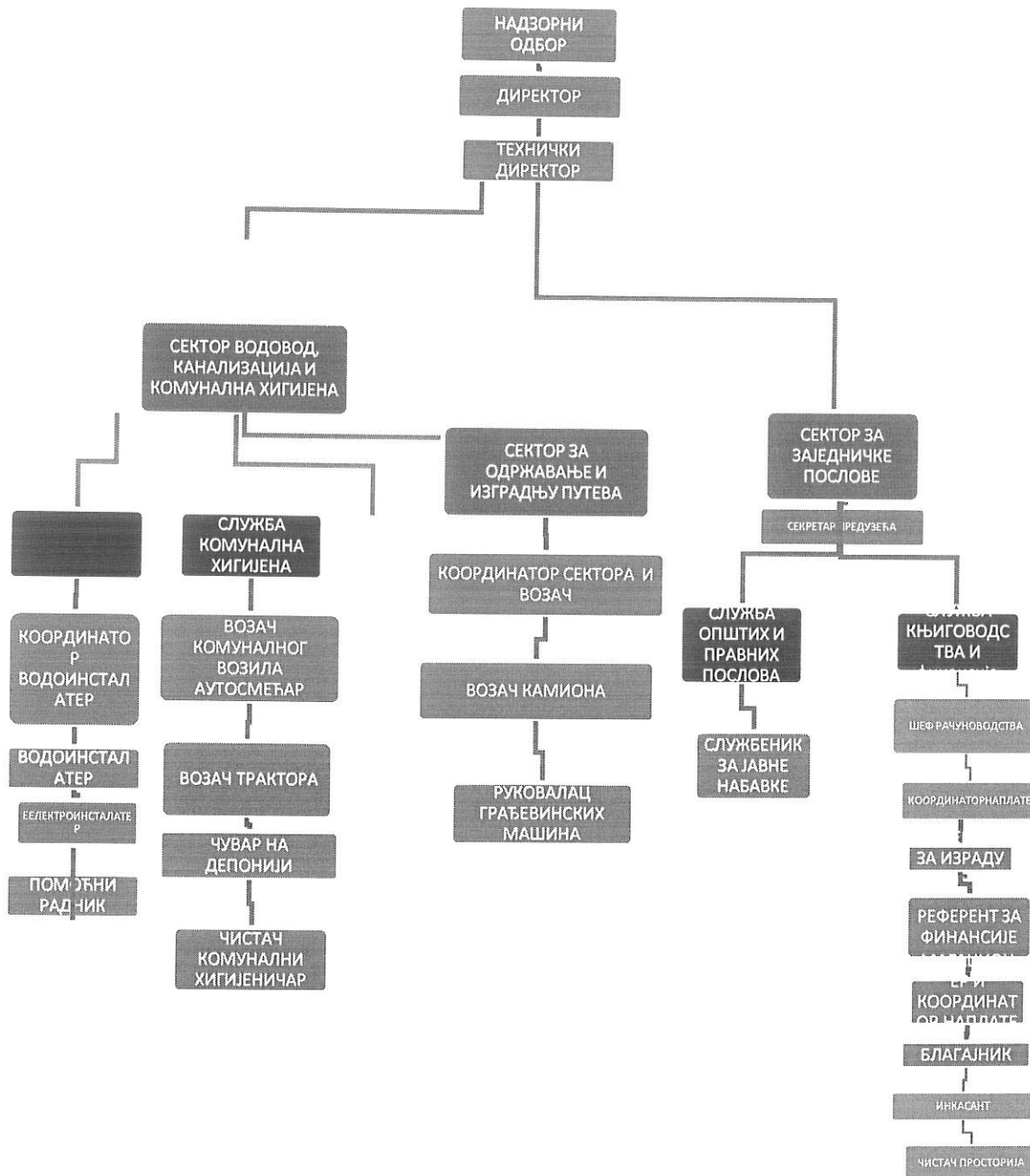

1. ОСНОВНИ ПОКАЗАТЕЉИ

Основна карактеристика пословања ЈКП „Извор“ Владимирци у току 2025. године, била је, уз изузетно велике проблеме у остваривању основне функције, позитиван финансијски резултат на крају године.

Огроман број јавних комуналних предузећа у Србији је у неколико претходних година, због нагомиланих техничких и више од тога финансијских проблема, као и изузетно рестриктивне политике цена, доведен на руб колапса, па и ЈКП „Извор“ Владимирци није у много бољој ситуацији.

ИЗВЕШТАЈ О ПОСЛОВАЊУ СЕКТОРА ВОДОВОД, КАНАЛИЗАЦИЈА И КОМУНАЛНА ХИГИЈЕНА

Извештај о пословању службе Водовод и канализација

Процес дистрибуције воде у 2025. години био је праћен великим бројем проблема, првенствено због честих хаварија на потисном цевоводу од изворишта „Риђаке“ до водоторња „Споменик“.

У периоду од 01. 01. 2025. године до 31. 12. 2025. године, због дотрајалости и лошег квалитета цевовода евидентирано је 127 (словима: стодвадесетседам) хаварија на потисном цевоводу.

У току 2025. године дошло је до оштећења 2 (словима: две) пумпе, због старости, као и због нередовног снабдевања електричном енергијом тј. честих нестанака струје на извориштима и смањења напона.

Посебан проблем, нарочито у летњем периоду, када је вода најпотребнија, представља ненаменско трошење исте за заливање, као и неовлашћено коришћење воде.

Због недовољне техничке опремљености предузећа, свака интервенција је захтевала доста физичке радне снаге, што је умногоме продужавало време за отклањање кварова.

Кад су инвестиционе активности у питању, у ову област је уложено најмање средстава.

**Физички обим пословања
Производња воде**

табела 7.

Месец	укупно м3/мес	Просечно м3/дан	укупно (м3/мес)	просечно (м3/дан)
	2024.		2025.	
јануар	46.661	1.505	41.656	1.344
фебруар	57.511	2.054	53.546	1.912
март	59.582	1.922	47.784	1.541
април	56.630	1.887	44.076	1.469
мај	61.779	1.993	46.506	1.500
јун	79.351	2.645	59.872	1.995
јул	79.961	2.579	67.405	2.174
август	67.884	2.190	68.733	2.217
септембар	66.532	2.217	60.649	2.021
октобар	58.566	1.889	59.201	1.909
новембар	48.402	1.613	55.697	1.856
децембар	42.985	1.386	45.467	1.466
јануар – децембар	725.844	1.990	650.592	1.783

У току 2025. године произведено је укупно 650.592 м3 воде, при чему је највећа просечна дневна производња воде остварена у месецу августу а најмања у месецу јануару 2025. године.

У односу на претходну годину, производња воде бележи благи пад.

За производњу ове количине воде, као основни улазни елементи, потрошене су следеће количине хлора и електричне енергије:

табела 8.

УТРОШАК ХЛОРА ПО МЕСЕЦИМА			
		2024.	2025.
МЕСЕЦ	ЈЕДИНИЦА МЕРЕ	1.	2.
јануар	кг	75	90
фебруар	кг	65	80
март	кг	80	95
април	кг	90	110
мај	кг	95	120
јун	кг	97	120
јул	кг	113	135
август	кг	105	125
септембар	кг	80	95
октобар	кг	85	100
новембар	кг	85	95
децембар	кг	60	80
УКУПНО јануар – децембар		1.030	1.245

У односу на претходну годину, повећан је утросак хлора.

		2025.	
		Задужење без ПДВ-а	Задужење са ПДВ-ом
месец 1.	Јединица мере 2.	3.	4.
јануар	Mwh	1.657.436,18	1.991.366,40
фебруар	Mwh	1.412.216,02	1.697.102,24
март	Mwh	1.551.757,08	1.864.551,50
април	Mwh	1.558.326,76	1.872.435,11
мај	Mwh	1.881.806,03	2.260.610,23
јун	Mwh	2.283.681,62	2.742.860,93
јул	Mwh	2.435.929,30	2.925.558,16
август	Mwh	2.378.842,80	2.857.054,37
септемб	Mwh	2.277.276,61	2.735.174,94
октобар	Mwh	1.939.165,29	2.329.441,35
новембар	Mwh	1.787.444,09	2.147.375,91
децембар	Mwh	1.878.229,03	2.256.317,84
УКУПНО јануар - децембар		23.042.110,81	27.679.848,98

табела 10.

РЕД НИ БРОЈ	ОПИС	ЈЕДИНИЦА МЕРЕ	КОЛИЧИНА
1.	Производња воде	МЗ	650.592
2.	утрошак ЕЕ АVT	Kwh	
3.	Утрошак ЕЕ АМТ	Kwh	
4.	утрошак ЕЕ	Kwh	
5.	утрошак ЕЕ максигр. снага	Kwh	
7.	утрошак хлора	kgr	1.245
8.	рад бунара	h	
9.	рад потисних пумпи	h	

Група за одржавање водоводне мреже

Редовно одржавање водоводне мреже

табела 11.

ПОСЛОВИ	ЈЕД. МЕРЕ	КОЛИЧИНА
1. Преглед трасе водовода 2 пута годишње	км	270
2. Контрола магистралних цевовода 1 годишње	км	270
3. Контрола затварача	ком	160
4. Контрола исправности водомера 2 x годишње	ком	20
5. Контрола шахтова и арматура 2 x годишње	ком	170
6. Контрола кућних прикључака 2 x годишње	ком	5000
7. Контрола испуста на цевоводима	ком	60
8. Замена и ремонт нових арматура и вентила	ком	60

9. Замена хидраната	КОМ	9
10. Испирање мреже једанпут годишње	КМ	50
11. Контрола притиска у мрежи 1 x недељно		52
12. Замена водомера за баждарење	КОМ	
13. Интервенције на главној мрежи	КОМ	
14. Интервенције на водомеру у шахту потрошача	КОМ	

Група за одржавање система за одвођење отпадних вода

табела 12.

БР.	Опис послова	јед. мере	количина
1.	Преглед мреже, објеката, шахтова, канл. прикључака 2x годишње	КМ	50
2.	Замена шахт поклопаца	КОМ	60
3.	Поправка шахтова на колекторима	КОМ	20
4.	Интервенције на главној мрежи	КОМ	40
5.	Интервенције за грађане	КОМ	40
6.	Интервенције за правна лица	КОМ	20
7.	Дневни преглед црпних станица		
8.	Поправке на црпним станицама		

Техничка структура инвестиција – укупно у динарима

табела 13.

Р. Бр		План 2025.	Реализација 2025.
1	2	3	4
1.	Грађевински објекти		
2.	опрема		
3.	Остало (електрична енергија)- субвенције	18.000.000,00	18.000.000,00
4.	укупно		

Извори
финансирања

табела 14.

Р. бр.	Извори	2024. Реализација	План 2025.	Реализација 2025.
1.	Буџет СО Владимирци -субвенције		18.000.000,00	18.000.000,00
2.	донације			

ЦЕНА ВОДЕ

табела 15.

ВОДА	домаћинства	1.тарифа	77,19	84,91
		2.тарифа	84,90	93,39
		3.тарифа	93,40	102,74
		4.тарифа	102,75	113,02
	привреда		154,39	169,83
КАНАЛИЗАЦИЈА	домаћинства		7,71	8,48
	привреда		16,71	18,38

Цене се примењују на основу Решења Општинског већа општине Владимирци број 38-4/22-II од 20. 06. 2022.године, које је у ЈКП «Извор» Владимирци заведено под бројем 492 дана 20. 06. 2022. године.

1. ЦЕНА НАКНАДЕ ЗА ОДРЖАВАЊЕ ВОДОВОДНЕ МРЕЖЕ

Потрошачи који снабдевају водом са изворишта «Риђаке» и Суво Село» задужују се и плаћају износ од 200,00 (словима: двестотине) динара месечно без ПДВ-а, односно 240,00 (словима: двестотинечетрдесет) динара са ПДВ-ом, на име накнаде за одржавање водоводне мреже

Цене се примењују на основу решења Општинског већа општине Владимирци број 38-1/2023-II од 06. 02. 2023. године, којим је дата сагласност на Одлуку о висини накнаде за одржавање водоводне мреже коју је донео Надзорни одбор ЈКП «Извор» Владимирци, број НО 2/2023-1-1 дана 01. 02. 2023. године.

2. ЦЕНА ВОДЕ ПО ТАРИФАМА

Потрошачи – физичка лица који се снабдевају водом са изворишта „Риђаке“ и „Суво Село“, за целокупан утрошак воде, задуживаће се по ценама прописаним за прву, другу, трећу и четврту тарифу, а распон тарифа је следећи:

1. тарифа – потрошња воде до 20 м3 воде на месечном нивоу
2. тарифа – потрошња воде од 20 м3 до 30 м3 воде на месечном нивоу.
3. тарифа – потрошња воде од 30 м3 до 40 м3 воде на месечном нивоу.
4. тарифа – потрошња воде већа од 40 м3 воде на месечном нивоу.

Нове тарифе се примењују на основу Решења Општинског већа општине Владимирци број 38/1/20-II Од 31. 01. 2020.године.

Тарифе се примењују у свим обрачунским периодима у току целе године.

Контрола исправности воде

Контрола исправности воде је вршена континуирано и свакодневно, како физичко-хемијска, тако и микробиолошка.

табела 16.

ХЕМИЈСКА АНАЛИЗА		МИКРОБИОЛОШКА АНАЛИЗА	
Укупно узорака	33	Укупно узорака	
Редовне анализе	33	Редовне анализе	
Ванредне анализе	/	Ванредне анализе	/

Узорци за анализу воде и у 2025. години, су прибављани са 8 тачећих места, и то:

1. Риђаке – извориште
2. варошица Владимирци – зграда Основне школе „Жика Поповић“
3. Крнуле – зграда Основне школе „Жика Поповић“
4. Скупљен – Ресторан „Домовина“
5. Дебрц – зграда Основне школе „Јован Цвијић“
6. Власаница – сервис „Алексић“
7. Суво Село – зграда Основне школе „Јован Цвијић“
8. Трбушац – зграда Основне школа „Јован Цвијић“.

Од стране Завода за јавно здравље Шабац редовна контрола воде је вршена три пута месечно.

Одржавање водоводне мреже

Осим редовног одржавања (преглед вентила, испирање мреже, читавање водомера,...) у 2025. години извршене су и следеће интервенције:

табела 17.

		2024.	2025.
1.	Интервенције на основној мрежи	45	54
2.	Интервенције на осталој мрежи	1.100	1.127
3.	УКУПНО ИНТЕРВЕНЦИЈА	1.145	1.181

Највећи број интервенција извршен је у летњем периоду, када је и највећа потрошња воде.

Број интервенција је повећан и после читавања стања на водомеру, када се и установи и највећи број кварова прегледом шахтова.

Одржавање водоводне мреже је сведено на интервентно по пријави потрошача.

Губици на водоводној мрежи се не могу прецизно установити, већ се, на основу процене, крећу око 45 %, што се, уколико се има у виду већ помињани квалитет мреже, може сматрати подношљивим. У току наредног периода, потребно је применити мере које ће довести до смањења губитака на мрежи на минимум.

Одржавање канализационе мреже

Одржавање канализационе мреже у 2025. години, сводило се углавном на интервентно одржавање. На инвестиционом одржавању спроведено је чишћење колектора на одређеном броју улица. У току 2025. године није било интервенција на канализационој мрежи.

Изградња водоводних прикључака и регистрација потрошача

табела 18.

Водоводни прикључци			Канализациони прикључци		
	2024.	2025.		2024.	2025.
за ЈП и правна лица	0		за ЈП и правна лица	/	/
за грађане	61	52	за грађане	/	/
укупно	61	52	укупно	/	/

ЦЕНОВНИК
ИЗГРАДЊЕ ВОДОВОДНИХ ПРИКЉУЧАКА У ЈКП „ИЗВОР“ ВЛАДИМИРЦИ
ЗА ФИЗИЧА И ПРАВНА ЛИЦА

Ценовник за физичка лица

табела 19.

РЕДНИ БРОЈ	НАЗИВ НАСЕЉЕНОГ МЕСТА	ЦЕНА У ЕУР
1.	Владимирци варошица	250
2.	Крнуле (без Шевића и Диздареваче)	250
3.	Бобовик	250
4.	Риђаке	250
5.	Вучевица	250
6.	Меховине	250
7.	Скупљен (без Крстића)	250
8.	Звезд (поред магистралног пута)	250
9.	Дебрц	250
10.	Власаница	250
11.	Ново Село	250
12.	Бељин	250
13.	Лојанице (брдо)	250
14.	Трбушац	250
15.	Јаловик	400
16.	Крнић (центар)	400
17.	Јазовник (Шеварице)	400
18.	Лојанице	400
19.	Владимирци село	400
20.	Месарци (део)	400
21.	Скупљен (од Јупина до фарме)	400
22.	Вукошић	500
23.	Церовац (поред магистралног пута)	500
24.	Брдарица	500
25.	Предворица	500
26.	Крнуле (Шевић и Диздаревача)	500
27.	Матијевац	500
28.	Орловац	550
29.	Заблаће	550
30.	Белотић	500
31.	Бељин село	500

Ценовник за правна лица

Табела 20.

РЕДНИ БРОЈ	НАЗИВ НАСЕЉЕНОГ МЕСТА	ЦЕНА У ЕУРИМА
1.	Владимирци варошица	500
2.	Крнуле (без Шевића и Диздареваче)	500
3.	Бобовик	500
4.	Риђаке	500
5.	Вучевица	500
6.	Меховине	500
7.	Скупљен (без Крстића)	500
8.	Звезд (поред магистралног пута)	500
9.	Дебрц	500
10.	Власаница	500
11.	Ново Село	500
12.	Бељин	500
13.	Лојанице (брдо)	500
14.	Трбушац	500
15.	Јаловик	800
16.	Крнић (центар)	800
17.	Јазовник (Шеварице)	800
18.	Лојанице	800
19.	Владимирци село	800
20.	Месарци (део)	800
21.	Скупљен (од Јупина до фарме)	800
22.	Вукошић	1000
23.	Церовац (поред магистралног пута)	1000
24.	Брдарица	1000
25.	Предворица	1000
26.	Крнуле (Шевић и Диздаревача)	1000
27.	Матијевац	1000
28.	Орловац	1500
29.	Заблаће	1500
30.	Белотић	1000
31.	Бељин село	1000

У ЦЕНУ ПРИКЉУЧКА ЈЕ УРАЧУНАТА ИЗГРАДЊА ВОДОВОДНЕ МРЕЖЕ ДО 1 МЕТАР УДАЉЕНОСТИ ОД РЕГУЛАЦИОНЕ ЛИНИЈЕ.

ПРЕКО 1 МЕТАР ИНВЕСТИТОР ДОПЛАЂУЈЕ ПО ЦЕНОВНИКУ.

У ЦЕНУ ВОДОВОДНОГ ПРИКЉУЧКА ЈЕ УРАЧУНАТО ОПРЕМАЊЕ ШАХТА, ПРОПУСНИ ВЕНТИЛ ПРЕ ВОДОМЕРА, ВОДОМЕР, ПРОПУСНО-ИСПУСНИ ВЕНТИЛ ПОСЛЕ ВОДОМЕРА, СВЕ ПРОМЕРА $\frac{3}{4}$ ".

ОБРАЧУНСКА ЦЕНА ЕУР-а ОБРАЧУНАВА СЕ ПО СРЕДЊЕМ КУРСУ НА ДАН ЗАКЉУЧЕЊА УГОВОРА.

**ЦЕНА УСЛУГЕ ПОНОВНОГ ПРИКЉУЧЕЊА НА ВОДОВОДНУ МРЕЖУ
НАКОН ИСКЉУЧЕЊА СА ВОДОВОДНЕ МРЕЖЕ**

И

УСЛУГЕ ИСКЉУЧЕЊА СА ВОДОВОДНЕ МРЕЖЕ ПО ЗАХТЕВУ ПОТРОШАЧА

Цена услуге поновног прикључења на водоводну мрежу којом управља ЈКП «Извор» Владимирци, које се врши након искључења са водоводне мреже из разлога прописаних Законом о комуналним делатностима («Службени гласник РС» број 88/2011, 104/2016 и 95/2018) и Одлуком о комуналним делатностима («Службени лист града Шапца и општина: Богатић, Владимирци и Коцељева» број 24/2012, 32/16, 10/17 и 15/17), износи 4.000,00 (словима: четирихиљаде) динара.

Цена услуге искључења са водоводне мреже које се врши по захтеву корисника услуге, износи 4.000,00 (словима: четирихиљаде) динара.

6. ЦЕНА ЗАМЕНЕ ВОДОМЕРА ПО ЗАХТЕВУ КОРИСНИКА УСЛУГЕ

Цене замене водомера на захтев корисника услуге износи 7.000,00 (словима: седамхиљада) динара.

Цена се примењује на основу Решења Општинског већа општине Владимирци број 0003422092024 од 09. 02. 2024. године, којим је дата сагласност на Одлуку Надзорног ЈКП «Извор» Владимирци о промени цене замене водомера по захтеву корисника кје врши ЈКП «Извор» Владимирци број НО 4/2024-1-2 од 05. 02. 2024. године., које је у ЈКП «Извор» Владимирци заведено под бројем 114 дана 09. 02. 2024. године.

У току 2025. године изграђено је укупно 52 нових водоводна прикључка, од којих је 52 водоводних прикључака изграђено за физичка лица, а није било водоводних прикључака је изграђен за правна лица.

На дан 31. 12. 2025. године ЈКП „Извор“ Владимирци има укупно 5.668 активних водоводних прикључака, од чега 5.427 водоводних прикључака припада физичким лицима, а 241 водоводних прикључака припада правним лицима.

На дан 31. 12. 2023. године у евиденцији ЈКП Извор“ Владимирци постоји 711 неактивних водоводних прикључака, од којих 544 водоводна прикључка припада физичким лицима, а 167 водоводних прикључака припада правним лицима.

Извештај о раду Службе комунална хигијена

Током 2025. године, ЈКП „Извор“ је вршио услуге изношења смећа у варошици Владимирци и дела МЗ Дебрц, који се налази поред магистралног пута, као и из контејнера постављених у МЗ Прово, МЗ Драгојевац, МЗ Звезд, МЗ Пејиновић, МЗ Матијевац МЗ Лојанице, МЗ Каона, МЗ Белотић, МЗ Меховине.

У току 2025. године, ЈКП „Извор“ Владимирци је закључио укупно 44 (словима: четрдесетчетири) Уговора о вршењу услуге изношења смећа са новим корисницима те услуге.

На крају 2025. године, укупан број корисника услуге изношења смећа износи 877 од чега 772 корисника су физичка лица, а 105 корисника услуге су правна лица.

Према подацима којима располаже ЈКП „Извор“, укупан удео изношења комуналног отпада на територији општине Владимирци износи 25 %. Према поменутих подацима, предузеће је извршило услуге изношења смећа у потпуности само у варошици Владимирци, док је у другим деловима општине услуга вршена делимично, или уопште није вршена.

Посуде за прикупљање смећа (контејнери запремине 1,1 м3 и канте за смеће), у свим деловима општине, осим у варошици Владимирци, нису распоређене у довољном броју, те је то узрок делимичног вршења ове врсте услуга у тим насељеним местима.

Поменути удео изношења комуналног отпада је последица неспремности грађана да партиципирају у ценама услуга ове врсте.

Такође, уочена је појава дивљих депонија, на следећим локацијама: у Владимирцима, у непосредној близини гробља, као и у близини аутобуске станице.

У току 2025. године, од физичких и правних лица, укупно је сакупљено и на депонију комуналног отпада камионом аутосмећар одложено _____ м3 комуналног отпада.

Камион смећар је капацитета 8 м3 комуналног отпада. У току 2025. године, поменутих комуналним возилом вршено је изношење и превоз отпада на депонију комуналног отпада 15 пута недељно.

Поред тога, за један број корисника смеће се одвози комуналним трактором. Количина комуналног отпада извезена на депонију комуналним трактором у току 2025. године, креће се, према процени, око 1.170 тона комуналног отпада. Капацитет приколице за комунални трактор којом се одвози отпад на депонију комуналног отпада износи 1,5 тона. Комуналним трактором, отпад је у току 2025. године извожен 15 пута недељно, односно укупно 780 пута у току целе календарске године.

Што се тиче одржавања хигијене у варошици Владимирци, може се рећи да је иста у 2025. години била на задовољавајућем нивоу, што не значи да није могла бити и знатно боља. У 2025. години, послове одржавања зелених површина у општини Владимирци вршио је ЈКП „Извор“ Владимирци, на следећим локацијама: у улици Светог Саве у варошици Владимирци, у дужини од 600 м (одржаване су површине са обе стране улице). Зелене површине су такође одржаване и на простору око изворишта у Риђакама и око изворишта у Сувом Селу, на простору око тзв. Споменика у Лојаницама, на простору око Дома културе у Јаловику и на простору око историјских храстова у Трбушцу. Ограничавајућа околност за много виши квалитет у овој области је свакако низак степен опремљености овог сегмента предузећа, али и сами грађани и њихов однос према хигијени.

1. ЦЕНА УСЛУГЕ ИЗНОШЕЊА СМЕЂА

2.1.

УСЛУГА	КАТЕГОРИЈА	ЦЕНА БЕЗ ПДВ-а	ЦЕНА СА ПДВ-ом
СМЕЂЕ	домаћинства	4,90 дин/м ²	5,41
	привреда	16,40 дин/м ²	18,04
	локали	32,80 дин/м ²	36,08
	контејнери из МЗ	900,00 динара /контејнер	990,00 динара / контејнер
	контејнери корисника	984,00 динара на недељном нивоу	1.082,40 динара на недељном нивоу

Цене се примењују на основу Решења Општинског већа општине Владимирци број 38- 13 /2022-II од 16. 12 2022. године, које је у ЈКП „Извор“ Владимирци заведено под бројем 1278 од 16. 12. 2022. године, осим цене комуналне услуге за категорију домаћинства која се примењује на основу Решења Општинског већа Општине Владимирци број 38-1/23-II од 06. 02. 2023. године и Цене услуге изношења смеђа из контејнера месних заједница на територији општине Владимирци, која се примењује на основу Решења Општинског већа општине Владимирци број 001525198 2024 од 29. 04. 2024. године.

2.2 Цене изручивања смећа на депонију комуналног отпада за физичка лица

Редни број	Категорија потрошача	Цене без ПДВ-а	Цена са ПДВ-ом
1.	Изручивање отпада на депонију из аутоприколице	820,00	902,00
2.	Изручивање отпада на депонију из тракторске приколице	2.460,00	2.706,00
3.	Изручивање отпада на депонију из камиона носивости до 5 тона	4.100,00	4.510,00
4.	Изручивање отпада на депонију из камиона носивости 5 до 8 тона	6.560,00	7.216,00
5	Изручивање смећа на депонију из камиона по свакој наредној тони изнад 8 тона носивости	6.560,00 +820,00 динара по свакој наредној тони	7.216,00

2.3. Цене изручивања смећа на депонију за правна лица

Редни број	Категорија потрошача	Цене без ПДВ-а	Цене са ПДВ-ом
1.	Изручивање отпада на депонију из аутоприколице	1.640,00	1.804,00
2.	Изручивање отпада на депонију из тракторске приколице	4.920,00	5.412,00
3.	Изручивање отпада на депонију из камиона носивости до 5 тона	8.200,00	9.020,00
4.	Изручивање смећа на депонију из камиона носивости од 5 до 8 тона	13.120,00	14.432,00
5	Изручивање смећа на депонију из камиона по свакој наредној тони изнад 8 тона носивости	13.120,00 +1.640,00 динара по свакој наредној тони	14.432,00

2.4 Цене изручивања отпада на депонију трактором ЈКП „Извор“

Р. бр.	Категорије потрошача	Цене без ПДВ-а	Цене са ПДВ-ом
1.	„Прогетти“	24.600,00	27.060,00
2.	„Ђорђо С“	24.600,00	27.060,00
3.	„Еурополис“	24.600,00	27.060,00

2.5. Цене изручивања отпада на депонију из фабрика које имају контејнере камионом ЈКП „Извор“

Редни број	Категорија потрошача	Цене без ПДВ-а у динарима	Цене са ПДВ-ом у динарима
1.	„Прогетти“	3.280,00 динара/један контејнер	3.608,00 динара/један контејнер
2.	„Ђорђо С“	3.280,00 динара /један контејнер	3.608,00 динара један /контејнер
3.	„Еурополис“	3.280,00/један контејнер	3.608,00 динара један/контејнер

2.6 Цене изношења комуналног отпада

комуналним трактором који је власништво ЈКП «Извор» Владимирци са адресе корисника до депоније

Редни број	Категорије потрошача	Цене без ПДВ-а	Цене са ПДВ-ом
1.	До 5 км удаљености од адресе корисника до депоније	8.200,00	9.020,00
2.	Од 5 до 10 км удаљености од адресе корисника до депоније	10.660,00	11.726,00
3.	од 10 до 15 км удаљености од адресе корисника до депоније	13.120,00	14.432,00
4.	од 15 до 20 км удаљености од адресе корисника до депоније	15.580,00	17.138,00
5	од 20 до 25 км удаљености од адресе корисника до депоније	18.040,00	19.844,00

Цене се примењују на основу Решења Општинског већа општине Владимирци број 38-4/2022-II од 20. 06. 2022. године, које је у ЈКП „Извор“ Владимирци заведено под бројем 492 од 20. 06. 2022. године.

Табеларни приказ покошених зелених површина у варошици Владимирци

табела 27.

Месец у 2024. години	Број кошења	Ангажоване машине	Ангажован број запослених	Површине за кошење траве у м2
март	4	2 тримера и 2 косачице	4	27.300
април	4	2 тримера и 2 косачице	4	42.300
мај	4	2 тримера и 2 косачице	4	46.900
јун	4	2 тримера и 2 косачице	4	60.200
јул	4	2 тримера и 2 косачице	4	41.800
август	4	2 тримера и 2 косачице	4	/
септембар	4	2 тримера и 2 косачице	4	30.400
УКУПНО	28	/	/	248.900

ИЗВЕШТАЈ О РАДУ ПИЈАЦА У ВЛАДИМИРЦИМА

Дана 16. 12. 2016. године Општинско веће општине Владимирци је донело Решење којим се даје сагласност на Одлуку о одређивању цена закупа простора на зеленој и робној пијаци број НО 6/16-53, коју је Надзорни одбор ЈКП „Извор“ Владимирци донео дана 02. 12. 2016. године.

На основу напред поменутог Решења, цене закупа простора на зеленој и робној пијаци у Владимирцима којима управља ЈКП „Извор“ Владимирци одређене су у следећим износима.

табела 28.

РЕДНИ БРОЈ	ПРЕДМЕТ		ЦЕНА БЕЗ ПДВ-а у динарима	ЦЕНА СА ПДВ-ом у динарима
1.	2.		3.	4.
1.	ЗЕЛЕНА ПИЈАЦА	Дневна пијачарина	41,70	50 динара/метар
		тезга	291,65	350,00 динара/метар на месечном нивоу
		тржница	417,00	500,00 динара/метар на месечном нивоу
		бетон	291,65	350,00 динара/метар на месечном нивоу
2.	РОБНА ПИЈАЦА	1. зона	250,00	300,00 динара/метар на месечном нивоу
		2. зона	166,66	200,00 динара/метар на месечном нивоу
		Дневна пијачарина	41,70	50,00 динара/метар

Цене прописане наведеним Решењем почеле су се примењивати од 16. 12. 2016. године.

ЈКП „Извор“ је од давања у закуп пијачних места остварио следеће приходе:

- Приход од зелене пијаце износи 93.033,00 динара
- Приход од робне пијаце износи 39.871,00 динара.

У 2025. години остварен је приход од зелене и робне пијаце у укупном износу од 132.904, динара.

ЈКП «Извор» Владимирци је у току 2025. године, са зелене и робне пијаце остварио просечан приход по једном пијачном дану у износу од 3.200,00 динара, при чему просечан дневни приход са зелене пијаце износи 906,00 динара, а просечан дневни приход са робне пијаце износи 2.114,00 динара.

Извештај о раду сектора за изградњу и одржавање путева

Дана 30. 11. 2016. године, Скупштина општине Владимирци је донела Одлуку о изменама и допунама Одлуке о комуналним делатностима број 101-6/16-І.

Поменутом Одлуком се прецизира да поред комуналних делатности које је до сада обављало, комуналну делатност одржавање улица, путева и других јавних површина на подручју општине Владимирци обавља ЈКП „Извор“ Владимирци.

Одржавање улица, путева и других јавних површина у насељеним местима је поправка, реконструкција, модернизација и извођење других радова на одржавању улица и саобраћајница и јавних површина.

У току 2025. године сектор за одржавање и изградњу путева извршио је следеће послове:

- превоз количине од око 12.850 тона камена и изручивање исте на локалне и некатегорисане путеве на територији општине Владимирци,

Почетком и крајем 2025. године, у сезони када је дошло до снежних падавина вршени су радови зимског одржавања путева у насељеним местима на територији општине Владимирци и то радом машина скип, камион и грејдер.

**Цене за одржавање и изградњу путева
које обавља ЈКП „Извор“ Владимирци, утврђене су у следећим износима:**

Надзорни одбор ЈКП «Извор» Владимирци је на седници одржаној дана 04. 06. 2018. године донео Одлуку о повећању цена услуге одржавања и изградње путева које пружа ЈКП «Извор Владимирци број НО 7/2018-1. На напред наведену Одлуку, Општинско веће општине Владимирци је, на основу захтева за давање сагласности поднетог од стране ЈКП «Извор» Владимирци дало сагласност својим Решењем број 38-4/18-I од 08. 06. 2018. године.

На основу одредаба поменутог решења цене за вршење услуге изградње и одржавања путева, одређене су у следећим износима:

Цене услуге одржавање и изградња путева, утврђују се у следећим износима:

Р. бр.	ПРЕДМЕТ	ЦЕНА БЕЗ ПДВ-А у динарима	ЦЕНА СА ПДВ-ОМ у динарима	
1.	Рад машине грејдер	6.300,00	7.560,00	
2.	Рад машине Скип	4.410,00	5.292,00	
3.	Рад камиона у чишћењу снега	6.195,00	7.434,00	
4.	Рад машине улт	6.300,00	7.560,00	
5.	Рад машине булдозер	6.300,00	7.560,00	
6.	Рад машине багер	5.467,00	6.560,00	
7.	Рад машине мини - багер	4.410,00	5.292,00	
8.	Превоз камионом ауто-дан	24.150,00	28.980,00	
9.	Превоз камена камионом у км	0-10 км	352,00	423,00
		10-15 км	430,00	516,00
		15-20км	478,00	574,00
		20-25км	535,00	642,00
		25-30км	593,00	712,00

Цене се примењују на основу Решења Општинског већа општине Владимирци број 0030059418 2024 07936 003 000 000 001 од 08. 11. 2024. године,, којим је дата сагласност на Одлуку о одређивању цена за рад машине мини - багер број НО 21/2024-1-1 коју је донео Надзорни одбор ЈКП «Извор»Владимирци дана 28. 10. 2024. године, , а које је у ЈКП «Извор» Владимирци заведено под броје 1058 дана 13.11. 2024. године.

10.а ЦЕНЕ КАМЕНОГ АГРЕГАТА ПРВЕ КЛАСЕ

Цене каменог агрегата прве класе, утврђују се у следећим износима:

Р. бр.	НАЗИВ	ЈЕД МЕРЕ	ЈЕД. ЦЕНА БЕЗ ПДВ-а у динарима	ЈЕД. ЦЕНА СА ПДВ-ОМ у динарима
1.	АГРЕГАТ КАМЕНА, фракција 0-31,5 мм	тона	1.310,00	1.572,00
2.	АГРЕГАТ КАМЕНА фракција 0 – 63 мм	тона	1.110,00	1.332,00
3.	АГРЕГАТ КАМЕНА фракција 70 – 110 мм	тона	750,00	900,00

Цене се примењују на основу Решења Општинског већа општине Владимирци број 38-9/23-II од 21. 04. 2023. године, којим је дата сагласност на Одлуку о утврђивњу каменог агрегата прве класе бро НО 9/2023-1 коју је донео Надзорни одбор ЈКП «Извор» од 21. 04. 2023. године.

10. б ЦЕНА КАМЕНОГ АГРЕГАТА ДРУГЕ КЛАСЕ

Цене каменог агрегата друге класе, утврђују се у следећем износу:

Табела 31.

Р. бр.	НАЗИВ	ЈЕД МЕРЕ	ЈЕД. ЦЕНА БЕЗ ПДВ-а у динарима	ЈЕД. ЦЕНА СА ПДВ-ОМ у динарима
1.	АГРЕГАТ КАМЕНА, друге класе	тона	708,30	850,00

Цене се примењују на основу Решења Општинског већа општине Владимирци број 38-7/21-II од 12. 11. 2021. године, којим је дата сагласност на Одлуку о утврђивњу каменог агрегата друге класе коју је донео Надзорни одбор ЈКП «Извор» Владимирци број НО 14/2021-2 од 12. 11. 2021. године.

Цена радова бетонирања

Дана 21. 04. 2017. године Општинско веће општине Владимирци је донело Решење број 38-10/17-II, којим је дата сагласност на Одлуку о одређивању цене радова бетонирања које ће обављати ЈКП „Извор“ Владимирци у износу од 780,00 динара за 1 м2 површине, уз додатак цене материјала који је потребан за извођење предметних услуга, а коју је Надзорни одбор ЈКП „Извор“ Владимирци донео дана 21. 03. 2017. године под бројем НО 1/2017-4. Примена напред поменутих цена почела је дана 21. 04. 2017. године.

Цена услуге постављања саобраћајних знакова

Општинско веће општине Владимирци, донело је дана 21. 04. 2017. године Решење којим се даје сагласност на Одлуку о одређивању цена услуга постављања саобраћајних знакова, коју ће обављати ЈКП „Извор“ Владимирци, у износу од 3.000,00 (словима: три хиљаде) динара за постављање једног саобраћајног знака, уз додатак цене саобраћајног знака (у цену саобраћајног знака урачуната је цена саобраћајног знака и цена стуба на који се поставља саобраћајни знак), а коју је донео Надзорни одбор ЈКП „Извор“ Владимирци дана 21. 03. 2017. године под бројем НО 1/2017-4.

Цена постављања саобраћајних знакова примењује се од 21. 04. 2017. године.

Дана 21. 12. 2017. године, Скупштина општине Владимирци је донела Одлуку о четвртој измени и допуни Одлуке о комуналним делатностима број 352-19/17-I.

Напред наведеном Одлуком прописано је: „Објекте инсталације јавне расвете одржава ЈКП „Извор“ Владимирци. Послови одржавања јавне расвете који се односе на замену светлећих тела и сијалица поверавају се ЈКП „Извор“ Владимирци.

Поступајући у складу са напред наведеном Одлуком о комуналним делатностима, Скупштина општине Владимирци је на седници одржаној дана 16. 03. 2018. године донела Одлуку о изменама и допунама Оснивачког акта јавног комуналног преузећа „Извор“ Владимирци број 352-14/18-I.

Напред наведена Одлука прописује да ЈКП „Извор“ Владимирци, почев од дана доношења решења, поред делатности прописаних у Оснивачким актом ЈКП „Извор“ Владимирци и Статутом ЈКП „Извор“ Владимирци, обавља и делатност „Одржавање објеката и инсталација јавне расвете односно - 43.11 постављање електричних инсталација“.

Делатност одржавања објеката и инсталација јавне расвете обухвата вршење интервенција у циљу поправке уличних инсталација јавне расвете.

ЈКП „Извор“ Владимирци је у току 2021. године извршио укупно 66 интервенције - поправки на инсталацијама јавне расвете.

Цене за извршене услуге одржавања и поправке уличне расвете

Надзорни одбор ЈКП „Извор“ Владимирци је на седници одржаној дана 06. 07. 2018. године донео одлуку о одређивању цена за извршене услуге одржавања и поправке уличне расвете које обавља ЈКП „Извор“ Владимирци број НО 10/2018-1, на коју је сагласност дало Општинско веће општине Владимирци Решењем број 38-6/18-II од дана 07. 09. 2018. године.

На основу напред наведеног решења цене за извршене услуге одржавања и поправке уличне расвете које обавља ЈКП „Извор“ Владимирци, одређују се у следећим износима:

- АКО НАРУЧИЛАЦ ДОСТАВИ МАТЕРИЈАЛ:

РЕДНИ БРОЈ	ПРЕДМЕТ	ЦЕНА БЕЗ ПДВ-а у динарима
1.	Рад корпе	3.000,00 дин/час
2.	Час објективног рада 1 радника	1.000,00 дин/час
3.	УКУПНО (рад корпе + рад 3 радника)	6.000,00 дин/час

Цена се примењује на на основу Решења Општинског већа општине Владимирци број 0003426672024, од 09. 02. 2024. године, којим је дата сагласност на Одлуку о промени цена за час објективног рада једног радника и УКУПНА цена (рад корпе + рад три радника) код пружања услуге поправке и одржавања јавне расвете број НО 4/2024-1-1 од 05. 02. 2024. године., које је у ЈКП „Извор“ Владимирци заведено под бројем 113 дана 09. 02. 2024. године.

- НАБАВКА И УГРАДЊА ПОТРЕБНОГ МАТЕРИЈАЛА ЗА ОДРЖАВАЊЕ Ј.Р:

табела 33.

Ред. бр.	НАЗИВ	Јед. мере	Јединична цена без ПДВ-а
1.	СИЈАЛИЦЕ		
1.1.	Испорука и уградња сијалица на 100w	ком	1065,00
1.2.	Испорука и уградња сијалица на 70w	ком	864,00
2.	ПРИГУШНИЦЕ		
2.1.	Испорука и уградња пригушнице за сијалице на 70w	ком	652,00
2.2.	Испорука и уградња пригушнице за сијалице на 100w	ком	706,00
3.	ОСИГУРАЧИ		
3.1.	Испорука и уградња осигурача FRA-10A	ком	115,00
4.	КАБАЛ		

4.1.	Испорука и уградња кабла ХОО-А 4х16мм	м	153,00
4.2.	Испорука и уградња кабла ХОО-А 2х16мм	м	123,00
4.3.	Испорука и уградња кабла РGP 3х2,5мм2	м	55,00
4.4.	Испорука и уградња кабла GP 3х1,5мм2	м	32,00
4.5.	Испорука и уградња кабла GP 2х1,5мм2	м	25,00
5.	ОСТАЛИ МАТЕРИЈАЛ		
5.1.	Испорука и уградња изолов.водоотп.струј.стез. FIDOS 1,5/10-16/95	ком	134,00
5.2.	Испорука и уградња носача светиљке са лиромдо 1м	ком	480,00
5.3.	Испорука и уградња носача светиљке са лиром преко 1м	ком	500,00
5.4.	Испорука и уградња пропаљивача за натријумске сијалице	ком	390,00
5.5.	Испорука и уградња кондезатора	ком	20,00
5.6.	Испорука и уградња перфотраке са припадајућим завртњ.,матиц., и подлошком	ком	60,00
5.7.	Испорука и уградња контактора 63А 220V	ком	3605,00
5.8.	Испорука и уградња контактора 36А 220V	ком	2830,00
5.9.	Испорука и уградња фото-релеасасондом	ком	1350,00
5.10.	Испорука и уградња обујмица за стуб 9/250	ком	314,00
5.11.	Испорука и уградња обујмица за стуб9/1000	ком	364,00
5.12.	Испорука и уградња обујмица за стуб12/315	ком	364,00
5.13.	Испорука и уградња обујмица за стуб12/1000	ком	371,00
5.14.	Испорука и уградња затезача за SKS	ком	95,00
5.15.	Испорука и уградња носнестезаљке	ком	80,00
5.16.	Испорука и уградња кабловске папучицеAl-Cu и CU од 10-35мм2	ком	50,00
5.17.	Испорука и уградња керамичко грла	ком	38,00
5.18.	Израда кабловске спојнице 1kV	ком	1500,00
6.	ЛЕД СВЕТИЉКА		
6.1	Испорука и уградња ЛЕД светиљке 50w	ком	10,000.00

Напред наведене цене се примењују од 07. 09. 2018. године.

Цене материјала и радова на одржавању и изградњи нових линија јавне расвете утврђују се у следећим износива:

Р. Б.	НАЗИВ	ЈЕД. МЕРЕ	ОКВИРНЕ КОЛИЧИНЕ	ЈЕД. ЦЕНА без ПДВ- А (дин)	ЈЕД. ЦЕНА са ПДВ -ом (дин)
1. СВЕТИЉКЕ					
1.1	Испорука натријумове сијалице од 70 W	ком ком		819,00	982,80
1.2	Испорука натријумове сијалице од 100 W	ком		924,00	1.108,80
2. ПРИГУШНИЦЕ					
2.1	Испорука пригушнице за натријумове сијалице од 70 W	ком		945,00	1.134,00
2.2	Испорука пригушнице за натријумове сијалице од 100 W	ком		1.155,00	1.386,00
2.. ОСИГУРАЧИ					
3.1	Испорука осигурача FRA-10A	ком		210,00	252,00
3. ОСТАЛИ МАТЕРИЈАЛ					
41.	Испорука изолованог водоотпорног стезача FIDOS 1,5/10 -16/95	ком		210,00	252,00
42.	Испорука пропаљивача за натријумске сијалице	ком		525,00	630,00
4.3	Испорука кондензатора	ком		262,50	315,00
4.4	Испорука контактора 63 A 220 V	ком		3.990,00	4.788,00

4.5	Испорука контактора 36 А 220 V	ком		1.890,00	2.268,00
4.6	Испорука фото релеа са сондом	ком		1.575,00	1.890,00
4.7	Испорука керамичког грла	ком		157,50	189,00
4.8	Испорука оцепне клеме	ком		189,00	226,80
4.9	Испорука редне клеме	ком		126,00	151,20
4. КАБЛ					
5.1	Испорука кабла GP 2X1,5 mm ²			57,75	69,30
РАД ЕЛЕКТРОМОНТЕРА		час	1	1.260,00	1.512,00

Цене се примењују на основу Решења Општинског већа општине Владимирци број 38-6/23-II од 11. 04. 2023. године, које је у ЈКП «Извор» Владимирци заведено под бројем 341 дана 13. 04. 2023. године.

15. ЦЕНЕ ПРАЊА УЛИЦА

РЕДНИ БРОЈ	ПРЕДМЕТ	ЦЕНА БЕЗ ПДВ-А у динарима	ЦЕНА СА ПДВ-ом у динарима
1.	Рад цистерне по радном часу за предузећа		8.000,00
2.	Час објективног рада радника		5.000,00

Цене се примењују на основу Решења Општинског већа општине Владимирци број 38-4/22-II од 20. 06. 2022. године, које је у ЈКП «Извор» Владимирци заведено дана 20. 06. 2022. године.

Цене материјала и радова на одржавању и изградњи нових линија јавне расвете утврђују се у следећим износима:

Р. Б.	НАЗИВ	ЈЕД. МЕРЕ	ОКВИРНЕ КОЛИЧИНЕ	ЈЕД. ЦЕНА без ПДВ-А (дин)	ЈЕД. ЦЕНА са ПДВ-ом (дин)
1. СВЕТИЉКЕ					
1.1	Испорука натријумове сијалице од 70 W	ком ком		819,00	982,80
1.2	Испорука натријумове сијалице од 100 W	ком		924,00	1.108,80
2. ПРИГУШНИЦЕ					
2.1	Испорука пригушнице за натријумове сијалице од 70 W	ком		945,00	1.134,00
2.2	Испорука пригушнице за натријумове сијалице од 100 W	ком		1.155,00	1.386,00
2.. ОСИГУРАЧИ					
3.1	Испорука осигурача FRA-10A	ком		210,00	252,00
3. ОСТАЛИ МАТЕРИЈАЛ					
41.	Испорука изолованог водоотпорног стезача FIDOS 1,5/10 -16/95	ком		210,00	252,00
42.	Испорука пропаљивача за натријумске сијалице	ком		525,00	630,00
4.3	Испорука кондензатора	ком		262,50	315,00
4.4	Испорука контактора 63 А 220 V	ком		3.990,00	4.788,00

4.5	Испорука контактора 36 А 220 V	ком		1.890,00	2.268,00
4.6	Испорука фото релеа са сондом	ком		1.575,00	1.890,00
4.7	Испорука керамичког грла	ком		157,50	189,00
4.8	Испорука оцепне клеме	ком		189,00	226,80
4.9	Испорука редне клеме	ком		126,00	151,20
4. КАБЛ					
5.1	Испорука кабла GP 2X1,5 mm ²			57,75	69,30
РАД ЕЛЕКТРОМОНТЕРА		час	1	1.260,00	1.512,00

Цене се примењују на основу Решења Општинског већа општине Владимирци број 38-6/23-II од 11. 04. 2023. године, које је у ЈКП «Извор» Владимирци заведено под бројем 341 дана 13. 04. 2023. године.

15. ЦЕНЕ ПРАЊА УЛИЦА

РЕДНИ БРОЈ	ПРЕДМЕТ	ЦЕНА БЕЗ ПДВ-А у динарима	ЦЕНА СА ПДВ-ом у динарима
1.	Рад цистерне по радном часу за предузећа		8.000,00
2.	Час објективног рада радника		5.000,00

Цене се примењују на основу Решења Општинског већа општине Владимирци број 38-4/22-II од 20. 06. 2022. године, које је у ЈКП «Извор» Владимирци заведено дана 20. 06. 2022. године.

Напред наведене цене примењују од 18. 04. 2018. године.

Цена услуге прања улица

Надзорни одбор ЈКП „Извор“ Владимирци, на седници одржаној дана 14. 03. 2018. године, донео је Одлуку о одређивању цена вршења услуге прања улица које обавља ЈКП „Извор“ Владимирци број НО 4/2018-2, на коју је сагласност дало Општинско веће општине Владимирци Решењем број 38-3/18-II од 18. 04. 2018. године.

Нведеним Решењем цене за вршење услуга прања улица које обавља ЈКП „Извор“ Владимирци, одређују се у следећим износима:

табела 35.

РЕДНИ БРОЈ	ПРЕДМЕТ	ЦЕНА БЕЗ ПДВ-А у динарима	ЦЕНА СА ПДВ-ом у динарима
1.	Рад цистерне по радном часу за предузећа	6.666,40	8.000,00
2.	Час објективног рада радника	4.166,50	5.000,00

17. ЦЕНЕ ЦЕВАСТИХ ПРОПУСТА

1.. Цене за набавку цевастих пропуста одређују се у следећим износима:

Називи опис	Једин. мере	Количина	Јед.ценабез ПДВ-а	Једин. цена са ПДВ-ом	Укупнаценабез ПДВ-а	Укупнацена са ПДВ-ом
1.	2.	3.	4.	5.	6.	7.
бетонски цевасти пропусти пречника Ø300mm	ком	260	2.950,00	3.540,00	767.000,00	920.400,00
бетонски цевасти пропусти пречника Ø400mm	ком	300	3.440,00	4.128,00	1.032.000,00	1.238.400,00
бетонски цевасти пропусти пречника Ø600mm	ком	20	4.550,00	5.460,00	91.000,00	109.200,00
бетонски цевасти пропусти пречника Ø1000mm	ком	5	9.960,00	11.952,00	49.800,00	59.760,00
УКУПНА ЦЕНА					1.939.800,00	2.327.760,00

1. ВИСИНА НАКНАДЕ ЗА ПРИЈЕМ И ИСПОРУКУ ЦЕВАСТИХ ПРОПУСТА

Одређује се накнада за вршење услуге пријема и испоруке цевастих пропуста које врши ЈКП „Извор“ Владимирци, у износу од 70.000,00 (словима: седамдесетхиљада) динара на годишњем нивоу.

Цене се примењују на основу Решења Општинског већа општине Владимирци Број 38-7/23- II од 29. 03. 2023. године, које је у ЈКП «Извор» Владимирци заведено под бројем 284 дана 30. 03. 2023. године.

18 ЦЕНЕ ОДРЖАВАЊА БАНКИНА НА ЛОКАЛНИМ ПУТЕВИМА

Цене услуге одржавања банкина на локалним путевима, коју врши ЈКП „Извор“ Владимирци утврђују се у следећим износима:

Називи опис	Једин. мере	Јед.ценабез ПДВ-а	Једин. цена са ПДВ-ом
1.	2.	3.	4.
Машинско кошење и тарупирање траве	М2	3,35	4,02
Машинско кошење и тарупирање густог шибља и растиња	М2	4,20	5,04
Ручне машине улт – уклањање растиња и вишка земље	М2	1,90	2,28

Цене се примењују на основу Решења Општинског већа општине Владимирци број 38-14/23- II од 07. 08. 2023. године, које је у ЈКП «Извор» Владимирци заведено под бројем 771 дана 07. 08. 2023. године.

19. ЦЕНЕ УСЛУГЕ КРПЉЕЊЕ УДАРНИХ РУПА

Цене услуге крпљење ударних рупа, коју врши ЈКП „Извор“ Владимирци утврђују се у следећим износима:

Називи опис	Једин. мере	Јед. цена без ПДВ-а	Једин. цена са ПДВ-ом
1.	2.	3.	4.
Опсецање и крпљење ударних рупа са асфалтном масом АВ 11	тона	13.500,00	16.200,00

Цене се примењују на основу Решења Општинског већа општине Владимирци број 38-13/23- II од 07. 08. 2023. године, које је у ЈКП «Извор» Владимирци заведено под бројем 772 дана 07. 08. 2023. године.

20. ЦЕНЕ УСЛУГЕ ПРЕВОЗА ВОЗИЛОМ МИНИБУС

Цена за услугу ПРЕВОЗ ВОЗИЛОМ МИНИБУС, које пружа ЈКП „Извор“ Владимирци, утврђују се у следећим износима:

	ПРЕДМЕТ	ЦЕНА у динарима (без ПДВ-а)	ЦЕНА у динарима (са ПДВ-ом)
1.	ПРЕВОЗ ВОЗИЛОМ МИНИБУС ДО 300 КОЛОМЕТАРА УДАЉЕНОСТИ	34.000,00 ауто -дан	40.800,00 ауто -дан
1.	ПРЕВОЗ ВОЗИЛОМ МИНИБУС ПРЕКО 300 КОЛОМЕТАРА УДАЉЕНОСТИ	120,00 динара /пређени километар	144,00/ пређени километар

Цене се примењују на основу Решења Општинског већа општине Владимирци број Решења Општинског већа општине Владимирци број 003059597 2024 07936 003 000 000 001 од 08. 11. 2024. године, којим је дата сагласност на Одлуку о одређивању цена за рад машине мини - багер број НО 21/2024-1-1 коју је донео Надзорни одбор ЈКП «Извор» Владимирци дана 28. 10. 2024. године, а које је у КП «Извор» Владимирци заведено под бројем 1057 дана 13. 11. 2024. године.

21. УСЛУГЕ ПРЕВОЗА ВОДЕ ЦИСТЕРНОМ

Цена за услугу ПРЕВОЗА ВОДЕ ЦИСТЕРНОМ, које пружа ЈКП „Извор“ Владимирци, утврђују се у следећем износу:

	ПРЕДМЕТ	ЦЕНА /ЈЕДНА ЦИСТЕРНА у динарима	ЦЕНА /ЈЕДНА ЦИСТЕРНА у динарима
1.	ПРЕВОЗ ВОДЕ ЦИСТЕРНОМ	5.000,00	6.000,00

Цене се примењују на основу Решења Општинског већа општине Владимирци број Решења Општинског већа општине Владимирци број 003059730 2024 07936 003 000 000 001 од 08. 11. 2024. године од 08. 11. 2024. године, којим је дата сагласност на Одлуку о одређивању цена за рад машине мини - багер број НО 21/2024-1-1 коју је донео

Надзорни одбор ЈКП «Извор» Владимирци дана 28. 10. 2024. године, а које је у ЈКП «Извор» Владимирци заведено под бројем 1059 дана 13. 11. 2024. године.

22. ВИСИНЕ НАКНАДЕ ЗА КОРИШЋЕЊЕ ЈАВНИХ ПУТЕВА

НА ТЕРИТОРИЈИ ОПШТИНЕ ВЛАДИМИРЦИ

Висина накнада за коришћење јавних путева на територији општине Владимирци, утврђује се у следећим износима:

ПРИЛОГ 10.

Табела 1. –

Висина накнаде за ванредни превоз за прекорачење највеће дозвољене димензија

	динара/km
1. За прекорачење највеће дозвољене дужине возила, ако возило празно или са теретом прелази дозвољену дужину	
1) до 20% (вучно воз. са прикол. до 21,6 m; тегљач са полуп. до 19,8 m)	11,81
2) преко 20%	23,61
2. За прекорачење највеће дозвољене ширине возила од 2,55 метара, ако возило празно или са теретом има следећу ширину:	
1) од 2.55 до 3,00 m	11,81
2) од 3,01 до 4,00 m	23,61
3) преко 4,00 m	47,23
3. За прекорачење највеће дозвољене висине од 4,00 метара, ако возило празно или са теретом има следећу висину:	
1) од 4,01 до 4,50 m	11,81
2) преко 4,50 m	23,61

Табела 2.

Висина накнаде за прекорачење највеће укупне масе возила и скупа возила изнад 40 т односно изнад 44т

Прекорачење > 40 т (44 т)	Накнада дин/км	Прекорачење > 40 т (44 т)	Накнада дин/км	Прекорачење > 40 т (44 т)	Накнада дин/км	Прекорачење > 40 т (44 т)	Накнада дин/км
1	6,38	41	771,76	81	2.926,51	121	6.523,90
2	7,43	42	808,24	82	2.999,19	122	6.631,89
3	9,57	43	846,71	83	3.072,93	123	6.741,97
4	12,75	44	885,20	84	3.147,72	124	6.851,00
5	17,00	45	924,70	85	3.222,48	125	6.962,13
6	22,31	46	965,22	86	3.298,29	126	7.074,29
7	27,62	47	1.005,74	87	3.375,14	127	7.186,46
8	35,07	48	1.048,27	88	3.453,03	128	7.300,69
9	42,50	49	1.090,81	89	3.531,96	129	7.414,91
10	51,01	50	1.135,36	90	3.611,92	130	7.530,19
11	60,56	51	1.180,93	91	3.692,93	131	7.646,51
12	71,19	52	1.225,51	92	3.773,93	132	7.762,82
13	82,88	53	1.272,09	93	3.857,00	133	7.881,21
14	95,62	54	1.318,69	94	3.940,08	134	8.000,64
15	108,39	55	1.367,29	95	4.024,20	135	8.120,08
16	122,20	56	1.415,91	96	4.109,37	136	8.240,53
17	137,08	57	1.466,55	97	4.194,52	137	8.362,05
18	153,02	58	1.517,19	98	4.281,76	138	8.484,58
19	170,01	59	1.568,86	99	4.369,00	139	8.608,16
20	188,08	60	1.621,52	100	4.458,29	140	8.731,75
21	207,21	61	1.674,18	101	4.547,62	141	8.857,41
22	226,34	62	1.728,87	102	4.637,96	142	8.983,06
23	246,53	63	1.784,58	103	4.729,35	143	9.109,76
24	267,77	64	1.840,30	104	4.821,78	144	9.237,50
25	291,15	65	1.897,01	105	4.914,20	145	9.366,28

26	313,46	66	1.954,74	106	5.008,71	146	9.496,08
27	337,89	67	2.013,47	107	5.103,21	147	9.623,82
28	363,41	68	2.073,23	108	5.198,76	148	9.757,79
29	388,91	69	2.132,98	109	5.295,34	149	9.889,68
30	415,48	70	2.194,78	110	5.392,95	150	10.023,64
31	443,09	71	2.256,56	111	5.491,61	151	10.157,60
32	472,85	72	2.319,34	112	5.590,27	152	10.291,57
33	501,54	73	2.383,16	113	5.691,00	153	10.427,63
34	532,36	74	2.447,97	114	5.791,74	154	10.564,70
35	564,23	75	2.513,81	115	5.893,51	155	10.701,79
36	596,11	76	2.579,65	116	5.996,32	156	10.840,94
37	630,11	77	2.647,49	117	6.100,18	157	10.980,11
38	664,12	78	2.715,36	118	6.205,08	158	11.120,31
39	699,18	79	2.784,22	119	6.309,96	159	11.261,54
40	735,31	80	2.854,85	120	6.416,92	160	11.423,54

Напомене:

1. За прекорачења већа од 160,00 t обрачунава се 11.423,54 дин/км + 100 дин/км за сваку следећу тону.

2. За прекорачење укупне масе возила или скупа возила, чије се вредности завршавају до $\leq 0,5$ t, обрачунавају се за мању целу вредност, а прекорачења укупне масе чије се вредности завршавају изнад 0,5 t, обрачунавају се за већу целу вредност.

Табела 3.

Висина накнаде за прекорачење највећег дозвољеног осовинског оптерећења возила или скупа возила за једноструке осовине

Прекорачење тона	Накнада дин/km	Прекорачење тона	Накнада дин/km	Прекорачење тона	Накнада дин/km	Прекорачење тона	Накнада дин/km
0,1	14,04	2,6	111,33	5,1	369,94	7,6	794,23
0,2	15,78	2,7	118,34	5,2	383,97	7,7	815,27
0,3	16,66	2,8	125,36	5,3	397,99	7,8	835,42
0,4	19,29	2,9	133,25	5,4	412,02	7,9	856,46
0,5	21,04	3	141,14	5,5	426,92	8	877,5
0,6	22,79	3,1	149,91	5,6	441,82	8,1	899,42
0,7	24,55	3,2	157,8	5,7	456,720	8,2	920,46
0,8	26,31	3,3	166,56	5,8	472,51	8,3	942,37
0,9	28,94	3,4	176,19	5,9	488,279	8,4	965,15
1	31,56	3,5	184,98	6	504,06	8,5	987,96
1,1	34,2	3,6	194,62	6,1	519,837	8,6	1.009,86
1,2	37,7	3,7	204,25	6,2	536,49	8,7	1.033,54
1,3	41,2	3,8	214,78	6,3	553,17	8,8	1.056,34
1,4	45,59	3,9	225,29	6,4	569,82	8,9	1.080,01
1,5	49,10	4	234,05	6,5	587,33	9	1.103,68
1,6	53,47	4,1	246,33	6,6	604,87	9,1	1.128,23
1,7	57,85	4,2	257,73	6,7	622,41	9,2	1.152,76
1,8	63,11	4,3	269,13	6,8	640,82	9,3	1.177,31
1,9	68,38	4,4	280,53	6,9	659,22	9,4	1.201,86
2	73,63	4,5	291,61	7	677,62	9,5	1.227,29
2,1	78,91	4,6	305,07	7,1	696,06	9,6	1.252,69
2,2	85,03	4,7	317,35	7,2	715,32	9,7	1.278,13
2,3	91,16	4,8	330,49	7,3	734,61	9,8	1.304,43
2,4	97,3	4,9	343,63	7,4	754,76	9,9	1.330,73
2,5	104,33	5	356,78	7,5	774,07	10	1.357,02

Напомене:

1. За прекорачења већа од 10,00 t обрачунава се 1.357,02 дин/km + 20 дин/km за сваку следећу 0,1 тону.

2. Накнада за прекорачење прописаног осовинског оптерећења возила или скупа возила за једноструке осовине, обрачунава се према формули:

$$Пјо = Сјо - Дјо$$

при чему се од стварног осовинског оптерећења сваке осовине (Сјо) одузме дозвољено оптерећење (Дјо), и добијена вредност прекорачења (Пјо) помножи са дужином пређеног пута (km).

3. Добијена прекорачења осовинског оптерећења, чије се вредности завршавају до $\leq 0,05$ t, обрачунавају се за мању целу вредност, а прекорачења осовинског оптерећења чије се вредности завршавају изнад 0,05 t, обрачунавају се за већу целу вредност.

Табела 4.

Висина накнаде за прекорачење највећег дозвољеног осовинскогптерећења возила или скупа возила за двоструке осовине

Прекорачење тона	Накнада дин/км	Прекорачење тона	Накнада дин/км	Прекорачење тона	Накнада дин/км	Прекорачење тона	Накнада дин/км
0,1	19,29	2,6	153,09	5,1	508,66	7,6	1.092,07
0,2	21,69	2,7	162,74	5,2	528,74	7,7	1.120,97
0,3	22,88	2,8	172,36	5,3	547,28	7,8	1.148,71
0,4	26,52	2,9	183,2	5,4	566,51	7,9	1.177,64
0,5	28,94	3	194,06	5,5	587,01	8	1.206,57
0,6	31,33	3,1	206,12	5,6	607,50	8,1	1.236,69
0,7	33,75	3,2	216,97	5,7	627,99	8,2	1.265,62
0,8	36,17	3,3	229,02	5,8	649,68	8,3	1.295,76
0,9	39,77	3,4	242,28	5,9	671,03	8,4	1.327,10
1	43,39	3,5	254,33	6	693,09	8,5	1.358,46
1,1	47,02	3,6	267,6	6,1	714,78	8,6	1.388,57
1,2	51,83	3,7	280,85	6,2	737,68	8,7	1.421,12
1,3	56,64	3,8	295,31	6,3	760,58	8,8	1.452,46
1,4	62,67	3,9	309,78	6,4	783,49	8,9	1.485,01
1,5	67,5	4	321,84	6,5	807,6	9	1.517,55
1,6	73,52	4,1	338,71	6,6	831,7	9,1	1.551,31
1,7	79,55	4,2	354,37	6,7	855,81	9,2	1.585,06
1,8	86,8	4,3	370,05	6,8	881,13	9,3	1.618,81
1,9	94,02	4,4	385,72	6,9	906,44	9,4	1.652,55
2	101,25	4,5	402,59	7	931,74	9,5	1.687,50
2,1	108,48	4,6	419,47	7,1	957,06	9,6	1.722,46
2,2	116,92	4,7	436,35	7,2	983,58	9,7	1.757,43
2,3	125,36	4,8	454,43	7,3	1.010,1	9,8	1.793,57
2,4	133,78	4,9	472,51	7,4	1.037,82	9,9	1.828,56
2,5	143,43	5	490,58	7,5	1.064,33	10	1.865,89

Табела 5.

Висина накнада за прекорачење највећег дозвољеног осовинског оптерећења возила или скупа возила за троструке осовине

Прекорачење тона	Накнада дин/км	Прекорачење тона	Накнада дин/км	Прекорачење тона	Накнада дин/км	Прекорачење тона	Накнада дин/км
0,1	23,24	2,6	184,48	5,1	612,99	7,6	1.316,04
0,2	26,14	2,7	198,22	5,2	636,25	7,7	1.350,88
0,3	27,58	2,8	207,72	5,3	659,47	7,8	1.384,29
0,4	31,99	2,9	220,78	5,4	682,69	7,9	1.419,15
0,5	35,24	3	233,86	5,5	707,4	8	1.454,02
0,6	37,75	3,1	248,37	5,6	732,09	8,1	1.490,34
0,7	41,11	3,2	261,47	5,7	756,77	8,2	1.525,20
0,8	43,58	3,3	287,73	5,8	782,99	8,3	1.561,52
0,9	47,94	3,4	291,96	5,9	809,07	8,4	1.599,28
1	52,3	3,5	306,48	6	835,23	8,5	1.637,07
1,1	56,64	3,6	322,49	6,1	861,37	8,6	1.673,36
1,2	62,46	3,7	338,44	6,2	888,98	8,7	1.712,59
1,3	68,27	3,8	355,86	6,3	916,57	8,8	1.750,34
1,4	75,53	3,9	373,30	6,4	944,19	8,9	1.789,57
1,5	81,33	4	387,84	6,5	973,23	9	1.828,79
1,6	88,60	4,1	408,18	6,6	1.002,26	9,1	1.869,46
1,7	95,87	4,2	427,07	6,7	1.031,34	9,2	1.910,13
1,8	104,51	4,3	445,94	6,8	1.061,83	9,3	1.950,81
1,9	113,29	4,4	464,83	6,9	1.092,33	9,4	1.991,48
2	122,02	4,5	485,16	7	1.122,84	9,5	2.033,59
2,1	130,73	4,6	505,48	7,1	1.153,34	9,6	2.075,71
2,2	140,9	4,7	525,85	7,2	1.185,30	9,7	2.117,83
2,3	151,07	4,8	547,61	7,3	1.217,24	9,8	2.161,43
2,4	161,23	4,9	569,40	7,4	1.250,65	9,9	2.205,02
2,5	172,85	5	591,21	7,5	1.282,62	10	2.248,58

Табела 6.

Висина накнаде за прекорачење дозвољеног осовинског оптерећења возила или скупа возила за четвороструке осовине

Прекорачење тона	Накнада дин/км	Прекорачење тона	Накнада дин/км	Прекорачење тона	Накнада дин/км	Прекорачење тона	Накнада дин/км
0,1	26,54	2,6	210,64	5,1	699,93	7,6	1.502,69
0,2	29,83	2,7	223,92	5,2	726,47	7,7	1.542,48
0,3	31,52	2,8	237,18	5,3	753,02	7,8	1.580,62
0,4	35,76	2,9	252,1	5,4	779,53	7,9	1.620,41
0,5	39,8	3	267,02	5,5	807,74	8	1.660,22
0,6	43,13	3,1	283,62	5,6	835,91	8,1	1.701,7
0,7	46,42	3,2	298,54	5,7	864,12	8,2	1.741,53
0,8	49,77	3,3	315,13	5,8	893,97	8,3	1.782,95
0,9	54,72	3,4	333,36	5,9	923,82	8,4	1.826,09
1	59,71	3,5	349,6	6	953,7	8,5	1.869,21
1,1	64,7	3,6	370,59	6,1	983,53	8,6	1.910,67
1,2	71,29	3,7	386,44	6,2	1.015,04	8,7	1.955,46
1,3	77,95	3,8	406,34	6,3	1.046,55	8,8	2.005,66
1,4	86,25	3,9	426,24	6,4	1.078,05	8,9	2.043,37
1,5	92,88	4	442,85	6,5	1.111,25	9	2.088,16
1,6	101,17	4,1	466,07	6,6	1.144,43	9,1	2.134,59
1,7	109,46	4,2	487,64	6,7	1.177,59	9,2	2.180,96
1,8	119,72	4,3	509,18	6,8	1.212,43	9,3	2.227,47
1,9	129,37	4,4	530,75	6,9	1.247,24	9,4	2.273,9
2	139,33	4,5	616,22	7	1.282,07	9,5	2.322,01
2,1	149,26	4,6	577,18	7,1	1.316,9	9,6	2.370,12
2,2	160,87	4,7	600,42	7,2	1.353,39	9,7	2.418,19
2,3	172,49	4,8	625,28	7,3	1.389,89	9,8	2.467,96
2,4	184,14	4,9	650,05	7,4	1428,04	9,9	2.517,74
2,5	197,38	5	675,04	7,5	1464,52	10	2.567,50

Напомене:

1. Накнада за прекорачење прописаног осовинског оптерећења возила или скупа возила за двоструке, троструке и вишеструке осовине, обрачунава се према формули:

$$Пво = Сво - Дво/Бо$$

при чему се од стварног осовинског оптерећења двоструке, троструке и вишеструке осовине (Сво) одузме дозвољено осовинско оптерећење (Дво) и подели са бројем осовина (Бо), и добијена вредност прекорачења (Пво) помножи са дужином пређеног пута (km),

2. Добијена прекорачења осовинског оптерећења, чије се вредности завршавају до $\leq 0,05$ t, обрачунавају се за мању целу вредност, а прекорачења осовинског оптерећења чије се вредности завршавају изнад 0,05 t, обрачунавају се за већу целу вредност,

3. Збир очитаних накнада за осовине или скупове осовина, чини накнаду за прекорачење дозвољеног осовинског оптерећења,

4. Укупна накнада рачуна се тако, да се накнада за појединачно прекорачење (дин/km) помножи са удаљеношћу (km) од места поласка до места доласка ванредног превоза,

5. Ако возило или скуп возила са или без терета, прекорачује више вредности из Табеле 6, укупна накнада се израчунава, тако што се накнаде за свако појединачно прекорачење (дин/km) саберу и помноже са удаљеношћу (km) од места поласка до места доласка ванредног превоза,

6. Приликом рачунања укупно пређених километара ванредног превоза, сваки започети километар узима се као пуни километар,

ИЗВЕШТАЈ О РАДУ СЕКТОРА ЗАЈЕДНИЧКИХ ПОСЛОВА

Сектор за заједничке послове обједињује све административно-стручне послове од заједничког интереса за наведене секторе. У 2025. години ова служба је обављала послове планирања и анализе пословања, финансијско рачуноводство, правне, кадровске и опште послове.

У оквиру сектора постоје и функционишу следеће целине – службе:

1. Служба општих и правних послова;
2. Служба књиговодства и финансија.

Сектор општих и правних послова

У току 2025. године редовно су обављани сви административни и кадровски послови, послови архивирања докумената, утужења и остали општи послови.

У току 2025. године, правна служба ЈКП «Извор» Владимирци поднела је више пријава комуналном инспектору општине Владимирци против лица која су извршила ометање и спречавање овлашћеног лица у вршењу послова у складу са Законом о комуналним делатностима и Одлуком о комуналним делатностима коју је донела Скупштина општине Владимирци.

У току 2025. године, правна служба ЈКП «Извор» Владимирци сачинила _____ Уговора о изградњи водоводног прикључка са новим корисницима услуга водоснабдевања.

Поред тога, правна служба ЈКП «Извор» Владимирци је благовремено и континуирано вршила изразу и експедовање одлука које је донео Надзорни одбор.

У току 2025. године спроведена је значајна активност на усклађивању нормативних аката, а све због великог броја измена везаних за област радних односа и делатности које обавља предузеће.

Од стране директора и Надзорног одбора ЈКП «Извор» Владимирци, током 2025. године, донета су значајна нормативна акта, чије је предлоге израдила правна служба предузећа, а између осталих:

- Оперативни план одбране од поплава за воде 2. реда за 2025. годину ,

Током 2025. године, ЈКП «Извор» Владимирци је, од стране грађана и правних лица поднето укупно 82 (словима: осамдесетдве) рекламације на рачуне за комуналне услуге, по којима је одлуке донео Надзорни одбор предузећа.

Од стране правне службе предузећа, током 2025. године, као и претходних година, вођена је уредна документација о примљеним рекламацијама, израђене су одлуке Надзорног одбора ЈКП «Извор» Владимирци о примљеним рекламацијама и достављене подносиоцима захтева и рекламација и вођена је уредна евиденција и раду Надзорног одбора.

У оквиру правне службе, у току 2025. године, заведено је укупно 1.255 предмета.

Током 2025. године написано је и потрошачима који имају доспела а неизмирена дуговања према ЈКП «Извор» Владимирци упућено 1180 опомена пред искључење са водоводне мреже.

У 2025. години закључено је укупно 91(словима: деведесетједан) Споразум о исплати дуга у ратама са корисницима који су имали неизмирена дуговања према ЈКП „Извор“ за комуналне услуге. По једном делу ових Споразума корисници поступају, док један део корисника, и поред закључених Споразума, не измирује своје Споразумом преузете обавезе у погледу плаћања.

Проблеми наплате потраживања увек су били актуелни.

Предузеће је и у протеклој години предузимало све већ опробане мере за побољшање наплате:

- опомене за уплату старих дугова правних и физичких лица;
- у неким случајевима и принудна наплата, наплата преко екипа за искључења, која би вероватно, у наредном периоду морала бити више коришћена,
- и на крају, утуживања за сва доспела потраживања код потрошача код којих није могуће извршити искључења.

Ефекти овако предузетих мера огледају се у наплати, која се, на крају 2025. године, без пренетог стања из претходних периода, код физичких лица креће на нивоу од 51,67, а код правних лица 67,04%.

Наплата са дуговањима пренетим из претходних година, закључно са 2025. годином креће се на нивоу од 50,82 % за физичка лица и 27,27 % за правна лица.

Детаљан приказ планираних и реализованих поступака јавних набавки у 2025. години, дат је у Прилогу.

АКТИВНОСТИ НАДЗОРНОГ ОДБОРА

У току 2025. године одржано је укупно 26 (словима: двадесетшест) састанака Надзорног одбора.

Од значајнијих одлука, у извештајном периоду су донете следеће одлуке:

- Одлука о доношењу плана јавних набавки за 2025. годину,
- Одлука о доношењу Посебног програма коришћења субвенција из буџета општине Владимирци за 2025. годину,
- Одлука о усвајању извештаја о попису имовине и обавеза са стањем на дан 31. 12. 2025. године.
- Одлука о усвајању Извештаја о раду ЈКП «Извор» Владимирци за 2025. годину,
- Одлука о доношењу Оперативног плана за одрбрану објеката од поплава за воде II реда ЈКП «Извор» Владимирци за 2025. годину,
- Одлука о усвајању годишњег финансијског извештаја ЈКП «Извор» Владимирци за 2025. годину,
- Програм пословања ЈКП «Извор» Владимирци за 2026. годину .

Поред ових Одлука, донето је и низ одлука везаних за текуће пословање предузећа, донете су многобројне одлуке по захтевима и рекламацијама грађана и низ извештаја.

У току 2025. године, Надзорни одбор ЈКП «Извор» Владимирци је у свом раду донео укупно 103 (словима: стотри) Одлука поступајући на основу поднетих захтева и рекламација грађана.

Накнаде Надзорног одбора у бруто износу

табела 36 .

2025. година.	Број чланова	Маса за накнаде	Просечна накнада чланова	Накнада председника	Накнада члана укупна маса
јануар	2	15.556,00	7.778,00	/	15.556,00
фебруар	2	15.556,00	7.778,00	/	15.556,00
март	2	26.389,00	7.778,00	10.833,00	15.556,00
април	2	26.389,00	7.778,00	10.833,00	15.556,00
мај	2	26.389,00	7.778,00	10.833,00	15.556,00
јун	2	26.389,00	7.778,00	10.833,00	15.556,00
јул	2	26.389,00	7.778,00	10.833,00	15.556,00
август	2	26.389,00	7.778,00	10.833,00	15.556,00
септембар	2	26.389,00	7.778,00	10.833,00	15.556,00
октобар	2	26.389,00	7.778,00	10.833,00	15.556,00
новембар	2	26.389,00	7.778,00	10.833,00	15.556,00
децембар	2	26.389,00	7.778,00	10.833,00	15.556,00

Накнаде Надзорног одбора у нето износу

табела 37.

2025. година	Број чланова	Маса за накнаде	Просечна накнада чланова	Накнада председника	Накнада члана укупна маса
јануар	2	10.080,00	5.040,00	/	10.080,00
фебруар	2	10.080,00	5.040,00	/	10.080,00
март	2	17.100,00	5.040,00	7.020,00	10.080,00
април	2	17.100,00	5.040,00	7.020,00	10.080,00
мај	2	17.100,00	5.040,00	7.020,00	10.080,00
јун	2	17.100,00	5.040,00	7.020,00	10.080,00
јул	2	17.100,00	5.040,00	7.020,00	10.080,00
август	2	17.100,00	5.040,00	7.020,00	10.080,00
септембар	2	17.100,00	5.040,00	7.020,00	10.080,00
октобар	2	17.100,00	5.040,00	7.020,00	10.080,00
новембар	2	17.100,00	5.040,00	7.020,00	10.080,00
децембар	2	17.100,00	5.040,00	7.020,00	10.080,00

Извештај о пословању служба књиговодства и финансија

У 20245. години, у оквиру службе књиговодства обављане су следеће активности:

- обрачун и фактурисање потрошње по категоријама потрошача;
- дистрибуција обрачуна;
- наплата потраживања;
- књижење пословних промена на основу веродостојне документације;
- усаглашавање обавеза и потраживања са коминтентима и
- израда периодичних обрачуна и завршног рачуна на крају године.

Поред ових активности служба финансијске оперативе је вршила и обрачун зарада запослених и активности везане за плаћање укупних обавеза.

По завршеним активностима на читавању и обрачуну потрошње воде, вршена је дистрибуција рачуна и наплата по рачунима.

Организација дистрибуције и наплате потраживања је вршена преко инкасаната за грађане и локале, односно доставом преко ПТТ-а за остале потрошаче.

Наплата код корисника корисника из привреде се одвијала путем готовинске уплате на жиро-рачун предузећа, путем компензација за разну робу и извршене услуге, уплатом на благајни предузећа и принудном наплатом – за веће и нередовне платише, искључењем са водоводне мреже.

Наплата код сектора становништва и у 2025. години се одвијала преко инкасанта, уплатом на жиро-рачун предузећа, уплатом на благајни предузећа, утужењем преко јавних извршитеља и као крајња мера, искључењем потрошача са водоводне мреже.

У 2023. години служба књиговодства се бавила књижењем пословних промена на основу веродостојне документације, усаглашавање обавеза и потраживања са коминтентима и вршила израду периодичних обрачуна по потреби и израду завршног рачуна на крају године.

Поред ових активности, обављани су и текући послови и то: контирање, шифрирање и књижење докумената, усаглашавање обавеза и потраживања са купцима и добављачима.

Имајући у виду да је ова служба административног карактера и да не може остварити профит и у 2025. години је финансирана на рачун општих трошкова пословања.

ФИНАНСИЈСКИ ПОКАЗАТЕЉИ ПОСЛОВАЊА

Овај Извештај је редован годишњи извештај и првенствени задатак му је да што објективније презентује чињенице преко низа релевантних, првенствено економских категорија и да пружи помоћ органима управљања предузећа, директору и Надзорном одбору да изврши целовито сагледавање активности у претходној години, са циљем дефинисања основне политике у наредној години.

Извештај је намењен и надлежним органима и телима СО Владимирци, која га као оснивач разматра, оцењује и утврђује смернице за наредну годину.

Када су у питању најгрубљи показатељи пословања, они изгледају овако:

табела 38.

		2024.	2025.
1.	Приход	192.728.816,00	169.411.782,00
2.	Расход	182.827.549,00	169.142.150,00
3.	Добит	9.901.267,00	269.632,00
3.	Губитак		

Резултат пословања по годишњем обрачуну је добит од 269.632,00 динара.

Укупни приходи у 2025. години

табела 39.

Р.б р.		Врста прихода	План за 2025.	Реализација у 2025.
1.	614	Приход од воде и канализације	112.000.000,00	90.134.900,00
2.	614	Приход од комуналних услуга -смеће	15.000.000,00	12.016.195,00
3.	6590	Приход од водоводних прикључака	3.000.000,00	2.548.324,00
4.	6590	Приход од пијаце	250.000,00	132.904,00
5.		Остали пословни приходи		
6.	6590	Ванредни приходи	250.000,00	
7.	6400	СО Владимирци субвенције	12.000.000,00	18.999.400,00
8.	614	Приход сектора за одржавање путева	25.000.000,00	36.217.453,00
9.	614	Приход од поправке и одржавања јавне равете	3.000.000,00	3.495.052,00
10.	662	Приходи од камата	3.000.000,00	5.867.554,00
		УКУПНИ ПРИХОДИ	173.500.000,00	169.411.782,00

Табела 40.

	Врста расхода	План за 2025	Реализација у 2025.
1	2	3	4
1	Трошкови водоводног материјала	12.000.000,00	6.277.884,00
2	Трошкови одржавања возила	1.590.000,00	1.319.026,00
3	Трошкови електричне енергије	35.000.000,00	22.793.826,00
4	Трошкови нето зарада	34.900.000,00	34.141.296,00
5	Трошкови пореза из зарада	3.000.000,00	3.385.194,00
6	Трошкови доприноса из зараде	7.000.000,00	6.516.157,00
7	ПТТ трошкови	150.000,00	3.584.471,00
8	Трошкови услуга одржавања	2.000.000,00	2.942.487,00
9	Трошкови анализе воде и др.	2.500.000,00	1.721.500,00
10	Трошкови амортизације	3.075.000,00	3.512.545,00
11	Трошкови накнаде за превоз запослених	2.640.000,00	2.328.733,00
12	Трошкови отпремнине		880.406,00
13	Трошкови јубиларних награда	200.000,00	272.968,00
14	Средства за солидарну помоћ	200.000,00	383.579,00
15	Трошкови непроизводних услуга		2.513.019,00
16	Трошкови репрезентације	1.500.000,00	836.921,00
17	Трошкови осигурања	500.000,00	146.277,00
18	Трошкови платног промета	250.000,00	203.416,00
19	Обавезе за порезе	1.500.000,00	7.437.956,00
20	Трошкови доприноса на зараде	5.500.000,00	7.051.413,00
21	Трошкови резервних делова за возила и опрему		1.761.827,00
22	Расходи камата	1.500.000,00	580.773,00

23	Материјал за одржавање путева		16.285.403,00
24	Трошкови уговора о делу		
25	Трошкови уговора о привременим и повременим пословима	15.600.000,00	10.911.400,00
26	Трошкови накнада за рад Надзорног одбора	320.000,00	295.000,00
27	Трошкови канцеларијског материјала	600.000,00	205.236,00
28	Трошкови горива	10.000.000,00	6.834.705,00
29	Трошкови стручног усавршавања	100.000,00	24.000,00
30	Трошкови рекламе и пропаганде	100.000,00	
31	Трошкови рачуноводства и ревизије	500.000,00	290.000,00
32	Трошкови за лична заштитна средства	300.000,00	691.909,00
33	Трошкови грејања просторија	300.000,00	130.000,00
34	Дневнице за службено путовање		338.100,00
35	Помоћ запосленима		
36	Солидарна помоћ по Анексу Посебног колективног уговора за јавна предузећа	1.325.000,00	
37	Чланарине коморама	100.000,00	77.816,00
38	Накнада штете спорова	500.000,00	
39	Рад булдозера на депонији	1.200.000,00	
40	Рад УЛТ-А на депонији	1.200.000,00	630.000,00
41	Рад багера на депонији	1.200.000,00	945.000,00
42	Превоз камена – ауто-дан	1.200.000,00	1.209.600,00
43	Услуге ископа рова ланцем	1.200.000,00	948.600,00
44	Зимско одржавање путева камионом	1.000.000,00	
45	Зимско одржавање путева скипом	1.000.000,00	
46	Услуге превоза камена	4.000.000,00	

47	Услуга прања улица	400.000,00	60.580,00
48	Услуга подбушивања испод саобраћајница	1.200.000,00	945.000,00
49	Услуга рада цистерне на чишћењу градске канализације	300.000,00	132.000,00
50	Услуга одржавања банкина поред локалних путева на територији општине	500.000,00	2.932.500,00
51	Ограђивање депоније		
52	Изградња шахтова за потребе ЈКП „Извор“	400.000,00	
53	Адвокатске услуге	300.000,00	58.500,00
54	Трошкови допунског рада		
55	Публикације и часописи за праћење прописа	150.000,00	
			41.709,00
56	Набавка саобраћајних знакова		
57	Набавка електро опреме за уличну расвету	1.500.000,00	
58	Набавка пнеуматика за возни парк	700.000,00	296.166,00
59	Трошкови регистрације возила	700.000,00	81.281,00
60	Дератизација, дезинфекција и дезинсекција за изворишта	400.000,00	
61	Административне таксе	200.000,00	36.616,00
63	Објављивање тендера и огласа	200.000,00	51.772,00
63	Услуге баждарења водомера	300.000,00	
64	Геодетске услуге	200.000,00	
65	Услуге стручног надзора	300.000,00	
66	Услуге узорковања и испитивања отпадних вода	500.000,00	216.000,00

67	Крпљење ударних рупа на путевима и улицама општине Владимирци	1.000.000,00	6.259.200,00
68	Набавка посуда за одлагање смећа	300.000,00	452.040,00
69	Набавка хлора	400.000,00	377.500,00
70	Потрошни материјал		3.647.059,00
71	Обезвређење потраживања		3.145.244,00
72	Набавка и превоз каменог агрегата II класе	1.000.000,00	
73	Трошкови осталих услуга	3.900.000,00	
	Укупни расходи	172.800.000,00	169.142.150

ТРОШКОВИ ЗАРАДА
зараде – плате и издаци у 2025. години

табела 41.

МЕСЕЦ	ЗАРАДА / из ПП оди ЗИП образаа /	Исплате по уговорима	Друга примања / јуб. награде, солид. помоћ, отпрем	Накнада трошкова/ за сл. путовања, за долазак и одлазак са рада и за рад на терену/	Број запос - лених	Број лица ангажова -них по уговору
1	2	3	4	5	6	7
јануар		961.038,30		164.777,78	42	11
фебруар		960.082,48		190.755,55	43	11
март		1.070.464,86		206.155,55	42	12
април		1.042.818,71		197.577,78	42	12
мај		1.074.811,51		186.022,22	42	13
јун		883.499,63		198.155,55	43	10
јул		873.652,31		199.355,55	43	10
август		745.378,95		185.911,11	43	10
септембар		821.765,87		199.644,44	43	10
октобар		830.523,82		208.177,78	42	9
новембар		821.591,75		178.977,78	42	9
децембар		825.772,26		213.222,22	41	9
УКУПНО		10.911.400,45		2.328.733,31		

Зараде по месецима у 2025. години у бруто износу

табела 42.

МЕСЕЦ	Исплаћен бруто у 2025. години	Обрачунат бруто II у 2025. години
1.	2.	3.
јануар	3.892.394,95	4.482.092,79
фебруар	3.738.233,86	4.304.576,29
март	3.750.743,01	4.318.980,58
април	3.843.475,36	4.425.761,87
мај	3.845.658,96	4.428.276,30
јун	3.858.888,40	4.443.509,99
јул	3.996.243,22	4.601.674,07
август	3.740.027,29	4.306.641,43
септембар	4.173.423,72	4.805.697,41
октобар	4.233.019,06	4.874.321,45
новембар	3.838.695,06	4.420.257,36
децембар	4.104.076,63	4.725.844,24
УКУПНО	47.014.879,52	54.137.633,77

Запосленост по месецима за 2025. годину

табела 43.

МЕСЕЦ	Број систематизованих радних места	Број запослених по кадровској евиденцији	Број запослених на неодређено време	Број запослених на одређено време
јануар	23	42	18	24
фебруар	23	43	18	25
март	23	42	17	25
април	23	42	17	25
мај	23	42	17	25
јун	23	43	17	26
јул	23	43	17	26
август	23	43	17	26
септембар	23	43	17	26
октобар	23	42	17	25
новембар	23	42	17	25
децембар	23	41	16	25
УКУПНО				

Фонд часова рада у ЈКП „Извор“ по месецима у 2025 години
табела 44.

месец	календарски дани	недеље	празнични дани	суботе	радни дани	плаћени дани
1	2	3	4	5	6	7
јануар	31	4	3	4	20	23
фебруар	28	4	2	4	18	20
март	31	5	0	5	21	21
април	30	4	2	4	20	22
мај	31	4	2	5	20	22
јун	30	5	0	4	21	21
јул	31	4	0	4	23	23
август	31	5	0	5	21	21
септембар	30	4	0	4	22	22
октобар	31	4	0	4	23	23
новембар	30	5	1	5	19	20
децембар	31	4	0	4	23	23

Уговори – аналитика

табела 45.

Р. бр.	РАСХОДИ ПО УГОВОРИМА	бр.	ПРЕТХОДНА ГОДИНА 2024.	2025. ГОДИНА
1.	Трошкови уговора о привременим и повременим пословима		9.288.865,20	10.911.400,45
2.	Уговор о делу		38.580,00	/
3.	Допунски рад		/	/
4.	Трошкови накнада за рад пословодства – Надзорног одбора		305.834,00	295.000,84
5.	УКУПНО/1+2+3+4/		9.633.279,20	11.206.401,29

Друга примања - аналитика

табела.46.

Р. бр.	ДРУГА ПРИМАЊА (у динарима)	Бр.	План 2025.	Реализација 2025. године
1.	отпремнине	3		880.406,00
2.	Солидарна помоћ	6		383.579,00
3.	укупно /1+2/			1.263.985,00
4.	јубиларне награде	2		272.968,00
5.	УКУПНО /3+4/			1.536.953,00

Накнада трошкова - аналитика

табела 47.

НАКНАДА ТРОШКОВА /у дин/	Бр.	План 2025.	Реализација 2025.	% Реализација /план
Накнада трошкова смештаја и исхране на службеном путу				
Накнада трошкова превоза на службеном путу				
Накнада трошкова превоза на радно место и са радног места			2.328.733,00	
Накнада трошкова за смештај и исхрану на терену				
Остале накнаде трошкова запосленима			338.100,00	
УКУПНО / 1+2+3+4+5 /			2.666.833,00	

ЈУБИЛАРНЕ НАГРАДЕ

табела 48.

месец	План 2024. година	Реализација 2025. година
1	2	3
јануар		
фебруар		
март		
април		139.014,00
мај		
јун		133.954,00
јул		
август		
септембар		
октобар		
новембар		
децембар		
УКУПНО		272.968,00

70.

Отпремнине

табела 49.

месец	План за 2025. годину	Реализација у 2025. години
јануар		
фебруар		
март		277.822,00
април		
мај		
јун		
јул		
август		
септембар		
октобар		
новембар		301.292,00
децембар		301.292,00
УКУПНО		880.406,00

СУБВЕНЦИЈЕ ЗА 2025. ГОДИНУ

у хиљадама
табела 50.

Ре д. Бр		Укупно у 2025. години	01.01.- 31. 03. 2025. године	01.04.- 30.06. 2025. године	01.07.- 30.09. 2025. године	01.10.- 31.12. 2025. године
1.	планирано	12.000	3.000	3.000	3.000	3.000
2.	уговорено	18.000				
3.	повучено	18.999	4.500	4.500	4.500	5.499

Средства за посебне намене

табела 51.

Ред. број	ПОЗИЦИЈА	План за 2025.	Реализација у 202.	реализација у I кварталу 2025.	Реализација у II кварталу 2025.	Реализација у III кварталу 2025.	Реализација у IV кварталу 2025.
1.	спонзорство						
2.	донације						
3.	Хуманитарне активности						
4.	Спортске активности						
5.	Репрезентација						
6.	Реклама и пропаганда						
7.	остало						

Ненаплаћена потраживања и неизмирене обавезе

табела 52.

Редни број		НЕНАПЛАЋЕНА ПОТРАЖИВАЊА НА ДАН 31. 12. 2025. ГОДИНЕ	НЕИЗМИРЕНЕ ОБАВЕЗЕ НА ДАН 31. 12. 2025 ГОДИНЕ
1.	Физичка лица	63.112.213,00	5.725.844,00
2.	Правна лица	46.752.534,00	23.268.141,00
	УКУПНО	109.864.747,00	28.993.985,00

Списак највећих поверилаца ЈКП „Извор“ на дан 31. 12. 2025. године

табела 53

Редни број	Назив повериоца	Износ дуга
1.	ЕПС АД	4.208.902,00
2.	ПЗП ВАЉЕВО	7.407.172,00
3.	ЈП ПОШТА СРБИЈЕ	4.802.232,00
4.	УНИПРОГРЕС	1.552.483,00
5.	ТРИБЕКС	668.170,80
6.	НЕС ТРАНСПОРТ	400.000,00
7.	ТП ФИЛИПОВИЋ	384.000,00
8.	ЗАВОД ЗА ЈАВНО ЗДРАВЉЕ	521.500,00

ПРОБЛЕМИ У ПОСЛОВАЊУ ЈКП „ИЗВОР“ ВЛАДИМИРЦИ

1. Некономска цена воде и осталих комуналних услуга је питање које оптерећује текуће пословање предузећа.

У циљу успостављања одрживог развоја, морају се успоставити реалне економске цене воде и осталих комуналних услуга, водећи рачуна о потпуној покривености трошкова, платежној способности становништва и привреде, као и пројекцијама новчаних токова и инвестиција. Политика тарифа треба да обезбеди услове да приходи од цена покрију све трошкове, укључујући и изворе за капиталне инвестиције. У циљу дугорочног, сигурног и квалитетног снабдевања здравом пијаћом водом, предузећу је неопходна подршка локалне самоуправе за примену динамике корекције цена, неопходних за финансијско оспособљавање предузећа.

2. Код појединих потрошача отежано је читавање, сервисирање и замена водомера, и наплата дугова путем искључења са водоводне мреже потрошача који не измирују доспела дуговања за утрошену воду, јер исти поседују један главни водомер, тј. примарни, на који је прикључен већи број секундарних водомера (стамбене зграде). У оваквим случајевима оштећени су сви корисници предметних водомера, јер при појединачним хаваријама, принуђени су да заједнички плаћају укупан износ за губитак воде.

Водомери се налазе унутар поседа власника, у једном броју случајева главни цевовод пролази преко поседа потрошача, а у неким случајевима власници не дозвољавају приступ и предузимање крајњих мера искључења корисника са водоводне мреже, у циљу наплате неизмирених обавеза према предузећу.

3. Присутна је навика неплаћања рачуна за извршене комуналне услуге (код физичких и код правних лица) , као последица неодговорности и лоше економске ситуације, окружења у коме предузеће послује, смањење платежне моћи становништва, што директно угрожава стабилност система водоснабдевања услед недостатка финансијских средстава за текуће и инвестиционо одржавање. Предузеће је суочено и са проблемом дивљих прикључака, који утичу на пословање предузећа. Сталном акцијом на откривању истих, у 2025. години идентификован је изван број илегалних прикључака и предузете су адекватне мере у складу са законом. Наплата потраживања је отежана и код категорије социјално угроженог дела становништва, али постојањем могућности измирења дуга у више рата, предузеће покушава да превазиђе овај проблем.

4. Пословање предузећа великим делом је резултат стања окружења у коме предузеће послује, услед смањења привредне активности знатног броја привредних субјеката, као и пада животног стандарда.

5. Возни парк ЈКП „Извор“ је застарео, амортизован и ограничавајући је фактор за отклањање кварова, што се може видети из прегледа стања возила. Императив у овом тренутку је набавка цистерне за воду, као и одржавање постојећих возила у исправном стању, јер квалитет и брзина услуге, као и ефикасност наплате потраживања, у многоме зависе од техничке спремности возила да опслуже у датом тренутку.

Преглед старосне структуре и стања возног парка

табела 54.

Преглед старосне структуре и стања возног парка

Табела 11.

Редни број	Врста возила	Број возила	Просечна старост	Марка возила(комада)
1	теретно	1	13 година	“Застава 101” скала поли (1)
2.	теретно	1	16 година	“Застава флорида” 1.4 поли (1)
3.	теретно	1	13 година	“Застава Југо 1.1 корал
4.	теретно	1	20 година	Застава југо темпо 1.0
5.	теретно	1	9 година	Форд тоурнер
6.	теретно	1	11 година	Ваз лада нива1.7 4x4
7.	трактор	1	17 година	ИМТ 542
8.	теретно	1	15 година	Волво камион
9.	теретно	1	12 година	ЈЦБ 4ЦХ СКИП
10.	теретно	1	10 година	ФАП камион
11.	теретно		18 година	Грејдер ОК
12.	путничко	1	7 година	Фиат панда 1
13.	путничко	1	7 година	Фиат панда 2

6. Окружење у коме предузеће послује карактерише низак ниво привредне активности. Многа од некадашњих успешних предузећа, која су била корисници услуга ЈКП „Извор“ су у стечају, ликвидацији или реструктурирању, смањена је куповна моћ становништва, што директно утиче на економску стабилност предузећа кроз физички пад обима продаје и проблеме у наплати потраживања. У овом тренутку, проблем је изражен код предузећа у реструктурирању, стечају или ликвидацији, зато што не постоји законска регулатива за наплату дуговања, као и немогућност искључења истих са водоводне мреже.

7. Постојећа водоводна мрежа је стара и дотрајала, те долази до честих хаварија, чије санирање захтева повећане трошкове материјала и ангажовање радне стаге.

8. Због појаве честих хаварија на водоводној мрежи, долази до ненаменског изливања велике количине воде, што повећава губитак воде.

УПРАВЉАЊЕ РИЗИЦИМА

Свако пословање изложено је великом броју различитих ризика до којих долази због неочекиваних и изненадних догађаја. Ризик представља опасност, несигурност остваривања очекиваних резултата пословања. Највећи ризик је губитак профита и до њега се долази кроз појаве као што су промена тражње од стране купца (смањење физичког обима продаје) и повећања улазних трошкова која диктира тржиште.

Управљање ризицима обухвата идентификовање, мерење и процену ризика са циљем смањења на минимум његових негативних ефеката на финансијски резултат и капитал.

Стратегије за борбу против ризика :

- игнорисање ризика
- праћење ризика
- ублажавање ризика
- пребацивање ризика
- избегавање ризика

Пословодство предузећа је у 2024. години посебну пажњу обратило на управљање ризицима :

1. Изложеност ценовно – тржишном ризику

То је ризик промене тржишних цена и однос размене који доводе до снижења вредности поједине финансијске имовине.

Ценовни ризик подразумева неизвесност губитка ради негативних промена у ценама, каматним стопама, девизном курсу и вредности новца. Ценовни ризик везан је и за цене добара, услуга и радова неопходних за обављање делатности.

Ценовни ризик се сврстава у категорију високог ризика, јер адекватна цена чисте воде, одвођења и пречишћавања отпадних вода обезбеђује несметано финансијско управљање предузећем. На ценовни ризик утиче промена цене улазних инпута, као што су енергенти и сировине који су неопходни за обављање делатности. Предузеће се од ове врсте ризика штити на начин да је у уговорима који се склапају у поступцима јавних набавки, предвиђено је да до повећања цена може доћи само уз писмену сагласност наручиоца - Предузећа.

Међутим, спровођењем поступака јавних набавки у области финансијских услуга, предузеће управља ризицима који су везани за каматне стопе.

Предузеће у свом пословању може бити изложено девизном ризику.

2. Ризик ликвидности

Под ризиком ликвидности подразумева се како ризик ликвидности плаћања тако и ризик ликвидности имовине.

Управљање ризиком ликвидности представља значајан део савесног и сигурног пословања предузећа. Основни циљ у управљању ризиком ликвидности је одржавање потребног нивоа ликвидних средстава, како би се уредно и на време измиривале доспеле обавезе по билансним позицијама, односно смањили на минимум негативни ефекти на финансијски резултат и капитал предузећа.

Један од значајних ризика ликвидности коме је Предузеће изложено је и ризик ликвидности имовине, односно ситуација када Предузеће не може да наплати своја потраживања. Обавеза Предузећа је да врши наплату својих потраживања, како би се избегла застарелост истих. Када се ради о потрошачима из категорије бенефицираних (болница, здравствене установе, школе) могућност избегавања ове врсте ризика је минимална. Предузеће поседује механизме наплате својих потраживања, као што су искључење потрошача са система водоснабдевања, ангажовање извршитеља, који су код ове категорије потрошача, услед природе делатности коју обављају, неприменљиви. Ангажовањем извршитеља приликом наплате потраживања од купаца у колективном становању (кућни савети) већи део потраживања се наплати у ликвидним средствима, док други део остаје ненаплатив (заплена имовине која се не може продати путем лицитације).

3. Кредитни ризик

Кредитни ризик је ризик промене кредитне способности купца или дужника који може утицати на промену вредности финансијске имовине повериоца.

Кредитни ризик који је пре свега везан за пословање банака и других организација које пружају финансијске услуге, подразумева ризик промене кредитне способности купца или дужника који може утицати на промену вредности финансијске имовине поверилаца.

С обзиром на чињеницу да Предузеће не врши кредитирање својих купаца у класичном смислу те речи, не може се посматрати изложеност овом ризику на начин који је применљив за банке и остале финансијске организације. С друге стране, како су у питању услуге од општег друштвеног значаја, пружање ових услуга се не може условити анализом кредитне способности корисника или захтевом за достављање средстава обезбеђења плаћања, чиме се свесно преузима ризик могуће не наплативости потраживања.

Када су у питању услуге из споредне делатности , уговорима који се склапају са правним лицима пре извођења радова на прикључењу на водоводну и канализациону мрежу захтева се авансна уплата пре почетка извођења радова. У случајевима одобравања одложеног плаћања, од купаца се захтева достављање средстава обезбеђења плаћања, као што су бланко менице.

4. Ризик новчаног тока

Извештај о новчаном току је основни извор информација о приливу и одливу новца у одређеном временском периоду. Овај извештај је значајан за пословодство предузећа и омогућава да се добије увид у ликвидност и солвентност предузећа.

Постоје три основне групе готовинских токова:

1. Готовински токови из пословања – приливи и одливи од продаје роба и услуга
2. Готовински токови из инвестиционе активности и куповина и продаја некретнина
3. Готовински токови из активности финансирања – узимање дугорочних кредита и отплата тих кредита.

У свом пословању Предузећу је неопходно да у сваком тренутку располаже неопходним износом средстава неопходних за финансирање раста активе и благовремено покриће свих обавеза које доспевају. Предузеће је изложено ризику новчаног тока, услед значајног износа обавеза на страни пасиве.

Оно што је важно истаћи је чињеница да постављене планске задатке није немогуће извршити али под претпоставком релативно стабилних услова привређивања а посебно у области цена материјала и енергије.

Један од основних ризика је структура броја корисника из категорије привреде где се појављују предузећа у стечају или ликвидацији. Због потпуне и не благовремене информисаности од стране стечајног управника или одговарајућег органа државе у пословним књигама не долази до евидентирања насталих промена и на тај начин се настави испостављање фактура или непостојећем правном субјекту или субјекту који готово извесно у догледно време није у ситуацији да измири своје обавезе.

На овај начин се стиче обавеза плаћања ПДВ-а , а повећава се маса средстава која релативно брзо доспева у категорију спорних потраживања, а потом постају средства привременог и у појединим случајевима трајног отписа.

Ризик пословања налази се и у непотпуним подацима о крајњим корисницима у домену домаћинстава – физичка лица. Исељавање једног дела становништва из села у град, као и велики број напуштених сеоских домаћинстава због смрти власника, уз непридржавање обавеза корисника и наследника корисника да пријаве промену власништва, доприноси да по испостављању обрачуна се углавном улажу рекламације на висине задужења уз наведена образложења везане за описане промене у пословању предузећа.

Ризик застарелости дуга по Закону о облигационим односима и релативно мали износ задужења уз обавезу утужења у законском року, повећавају трошкове пословања, а са друге стране уводе ЈКП „Извор“ Владимирци и после добијања судског спора у варијанте наплате кроз непримерене облике, као што су попис покретних или непокретних ствари које је готово немогуће извести.

Повећан ризик у контроли расхода лежи у стању опреме и старосној структури возног парка, тако да је немогуће предвидети обим кварова и по том основу извршити процену висине потребних средстава за поправку опреме и возила. У овој категорији ризика треба истаћи и случајеве у којима поступак спроведене јавне набавке за резервне делове по критеријуму најниже цене наметнуо непоузданог добављача или добављача који испоручује робу лошег квалитета. Поступци отклањања ових недостатака дуго трају и изазивају додатне трошкове који отежавају пословање.

Накнада штете трећим лицима је један од највећих ризика са којима се предузеће последњих година сусреће. Ови ризици су наметнути предузећу разним законима и Општинским одлукама донетим од надлежних органа, увезани са Законом о облигационим односима, да створи одговорност предузећа и обавезу исплате накнаде штете.

Немогућност предузећа да утиче на доношење ових прописа и терет доказивања настале штете и финансијски израчунате висине, стварају код предузећа сумњу у радње које је немогуће доказати, па предузеће често без доказане кривице сноси велике трошкове по основу поверених послова (за које често и не постоје објективни услови за рад).

Одржавање јавних зелених површина и паркова, где се предузеће терети за штету на приватним објектима који су ту налазе.

Рад зимске службе, где је предузеће одговорно по свим основама да створи услове зими боље него лети и одговорно је за настале штете по основу повреда услед падова, а да се не узима у обзир стање или старост лица, као и адекватна обућа за зимске услове.

Трошкови по горе поменутим, наметнутим и објективним ризицима, превазилазе све економске категорије пословања предузећа, до те границе да су угрозиле сам опстанак предузећа.

Што се тиче осталих ризика, предузеће је у највећој мери оптерећено наплатом потраживања, јер су у цени комуналних услуга урачунати сви трошкови пословања, али није урачуната немогућност 100% наплате потраживања.

МЕРЕ ЕКОНОМСКЕ КОНСОЛИДАЦИЈЕ ПРЕДУЗЕЋА

1. У току 2025. године је вршено је стално унапређење образовања и знања запослених и појачање иницијативе и одговорности свих запослених у реализацији постављених циљева.

2. Подизање нивоа техничке опремљености.

3. У складу са законом о ефикасном коришћењу енергије, предузеће је у 2025. години предузимало мере на проналажењу начине за што ефикасније коришћење енергије, самим тим и негативног утицаја на животну средину.

4. Надлежне службе су, током 2025. године, поред успостављене наплате потраживања наставиле акције на појачаној наплати потраживања, и у том смислу, укључени су сви механизме. Активности везане за побољшање наплате обухватају редовно плаћање свих дуговања по старости и висини дуга за правна и физичка лица и превођење у активна, кроз могућност закључења Споразума о исплати дуга у ратама. Дуговања проузрокују примену мера које почињу са опоменама и иде све до искључења и утужења потрошача као крајње мере наплате потраживања.

5. Предузеће је и у 2025. години предузимало мере на унапређењу процедуре наплате, на развијању формата и система извештавања о ефикасности наплате, предузимане су мере на успостављању сталног тима за искључења, а све у циљу повећања стопе наплате.

6. У циљу повећања ефикасности наплате извршних решења, и током 2025. године, појачане су ургенције код надлежних судова и извршитеља. У току 2025. године, предузеће је предузимало мере на успостављању боље сарадње са правосудним органима.

7. У току 2025 године, надлежна служба ЈКП „Извор“ је припремила и донела одлуке у складу са новим законским регулативама.

8. За постизање потпуности и функционалности система, предузеће је током обављања послова и током 2025. године, настојало да подигне ниво професионалности, поштујући норме високог квалитета испоручених производа и услуга.

Закључак

Имајући у виду резултате до којих се овом анализом дошло и чињеницу да су у извештајном периоду трошкови расли сразмерно оствареном приходу, неопходно је у оквиру својих могућности и у оквиру обавеза и одговорности фактора изван предузећа, предузети неке мере и истовремено, имајући у виду значај делатности, захтевати исто од сваког у складу са нивоом овлашћења и одговорности.

Може се закључити да је кључ у приходима од основне делатности, односно у постепеном достизању економске цене воде и смањењу губитака на мрежи.

Неопходно је активности на инвестицијама у оквиру предузећа максимално искористити за обезбеђење додатних прихода. Подразумевају се конкретни и коректни услови у складу са Законом о јавним набавкама.

Потребно је инвестициону активност подићи до нивоа прилива средстава и могућностима извођача радова да исте кредитирају.

Кад су расходи у питању, максимално се рационално понашати и трошењима прибегавати само онда кад је неопходно, односно онда кад је трошење у функцији већег прихода.

Анализирати материјални положај запослених у смислу сагледавања начина за његово побољшање и већу мотивисаност запослених за рад.

за ЈКП „Извор“ Владимирци
директор



(Небојша Радовић)

ПРИЛОЗИ

Попуњава правно лице - предузетник

Матични број 07347189

Шифра делатности 3600

ПИБ 101403449

Назив ЈАВНО КОМУНАЛНО ПРЕДУЗЕЋЕ ИЗВОР, ВЛАДИМИРСКИ

Седиште ВЛАДИМИРСКИ, СВЕТОГ САВЕ 25

БИЛАНС СТАЊА

на дан 31.12.2025. године

- у хиљадама динара -

Група рачуна, рачун	ПОЗИЦИЈА	АОП	Напомена број	Износ		
				Текућа година	Претходна година	
					Крајње стање _____ 20__.	Почетно стање 01.01.20__.
1	2	3	4	5	6	7
	АКТИВА					
00	А. УПИСАНИ А НЕУПЛАЋЕНИ КАПИТАЛ	0001				
	Б. СТАЛНА ИМОВИНА (0003 + 0009 + 0017 + 0018 + 0028)	0002		80.181	82.783	
01	I. НЕМАТЕРИЈАЛНА ИМОВИНА (0004 + 0005 + 0006 + 0007 + 0008)	0003				
010	1. Улагања у развој	0004				
011, 012 и 014	2. Концесије, патенти, лиценце, робне и услужне марке, софтвер и остала нематеријална имовина	0005				
013	3. Гудвил	0006				
015 и 016	4. Нематеријална имовина узета у лизинг и нематеријална имовина у припреми	0007				
017	5. Аванси за нематеријалну имовину	0008				
02	II. НЕКРЕТНИНЕ, ПОСТРОЈЕЊА И ОПРЕМА (0010 + 0011 + 0012 + 0013 + 0014 + 0015 + 0016)	0009		80.181	82.783	
020, 021 и 022	1. Земљиште и грађевински објекти	0010	3.2, 4.1, 4.2	64.654	67.062	
023	2. Постројења и опрема	0011	3.2, 4.1, 4.2	15.527	15.721	
024	3. Инвестиционе некретнине	0012				
025 и 027	4. Некретнине, постројења и опрема узети у лизинг и некретнине, постројења и опрема у припреми	0013				
026 и 028	5. Остале некретнине, постројења и опрема и улагања на туђим некретнинама, постројењима и опреми	0014				
029 (део)	6. Аванси за некретнине, постројења и опрему у земљи	0015				
029 (део)	7. Аванси за некретнине, постројења и опрему у иностранству	0016				
03	III. БИОЛОШКА СРЕДСТВА	0017				
04 и 05	IV. ДУГОРОЧНИ ФИНАНСИЈСКИ ПЛАСМАНИ И ДУГОРОЧНА ПОТРАЖИВАЊА (0019 + 0020 + 0021 + 0022 + 0023 + 0024 + 0025 + 0026 + 0027)	0018				

Група рачуна, рачун	ПОЗИЦИЈА	АОП	Напомена број	Износ		
				Текућа година	Претходна година	
					Крајње стање 20__.	Почетно стање 01.01.20__.
1	2	3	4	5	6	7
040 (део), 041 (део) и 042 (део)	1. Учешћа у капиталу правних лица (осим учешћа у капиталу која се вреднују методом учешћа)	0019				
040 (део), 041 (део), 042 (део)	2. Учешћа у капиталу која се вреднују методом учешћа	0020				
043, 050 (део) и 051 (део)	3. Дугорочни пласмани матичном, зависним и осталим повезаним лицима и дугорочна потраживања од тих лица у земљи	0021				
044, 050 (део), 051 (део)	4. Дугорочни пласмани матичном, зависним и осталим повезаним лицима и дугорочна потраживања од тих лица у иностранству	0022				
045 (део) и 053 (део)	5. Дугорочни пласмани (дати кредити и зајмови) у земљи	0023				
045 (део) и 053 (део)	6. Дугорочни пласмани (дати кредити и зајмови) у иностранству	0024				
046	7. Дугорочна финансијска улагања (хартине од вредности које се вреднују по амортизованој вредности)	0025				
047	8. Откупљене сопствене акције и откупљени сопствени удели	0026				
048, 052, 054, 055 и 056	9. Остали дугорочни финансијски пласмани и остала дугорочна потраживања	0027				
28 (део), осим 288	V. ДУГОРОЧНА АКТИВНА ВРЕМЕНСКА РАЗГРАНИЧЕЊА	0028				
288	V. ОДЛОЖЕНА ПОРЕСКА СРЕДСТВА	0029				
	Г. ОБРТНА ИМОВИНА (0031 + 0037 + 0038 + 0044 + 0048 + 0057 + 0058)	0030		97.168	93.149	
Класа 1, осим групе рачуна 14	I. ЗАЛИХЕ (0032 + 0033 + 0034 + 0035 + 0036)	0031		10.283	10.305	
10	1. Материјал, резервни делови, алат и ситан инвентар	0032	4.3	9.174	9.197	
11 и 12	2. Недовршена производња и готови производи	0033				
13	3. Роба	0034				
150, 152 и 154	4. Плаћени аванси за залихе и услуге у земљи	0035	4.3	1.109	1.108	
151, 153 и 155	5. Плаћени аванси за залихе и услуге у иностранству	0036				
14	II. СТАЛНА ИМОВИНА КОЈА СЕ ДРЖИ ЗА ПРОДАЈУ И ПРЕСТАНАК ПОСЛОВАЊА	0037				
20	III. ПОТРАЖИВАЊА ПО ОСНОВУ ПРОДАЈЕ (0039 + 0040 + 0041 + 0042 + 0043)	0038		83.783	81.571	
204	1. Потраживања од купаца у земљи	0039	4.4	83.783	81.571	
205	2. Потраживања од купаца у иностранству	0040				

Група рачуна, рачун	ПОЗИЦИЈА	АОП	Напомена број	Износ		
				Текућа година	Претходна година	
					Крајње стање 20__.	Почетно стање 01.01.20__.
1	2	3	4	5	6	7
200 и 202	3. Потраживања од матичног, зависних и осталих повезаних лица у земљи	0041				
201 и 203	4. Потраживања од матичног, зависних и осталих повезаних лица у иностранству	0042				
206	5. Остала потраживања по основу продаје	0043				
21, 22 и 27	IV. ОСТАЛА КРАТКОРОЧНА ПОТРАЖИВАЊА (0045 + 0046 + 0047)	0044		1.600	429	
21, 22 осим 223 и 224, и 27	1. Остала потраживања	0045	4.5	128	129	
223	2. Потраживања за више плаћен порез на добитак	0046	4.5	1.472	300	
224	3. Потраживања по основу преплаћених осталих пореза и доприноса	0047				
23	V. КРАТКОРОЧНИ ФИНАНСИЈСКИ ПЛАСМАНИ (0049 + 0050 + 0051 + 0052 + 0053 + 0054 + 0055 + 0056)	0048				
230	1. Краткорочни кредити и пласмани - матично и зависна правна лица	0049				
231	2. Краткорочни кредити и пласмани - остала повезана лица	0050				
232, 234 (део)	3. Краткорочни кредити, зајмови и пласмани у земљи	0051				
233, 234 (део)	4. Краткорочни кредити, зајмови и пласмани у иностранству	0052				
235	5. Хартије од вредности које се вреднују по амортизованој вредности	0053				
236 (део)	6. Финансијска средства која се вреднују по фер вредности кроз Биланс успеха	0054				
237	7. Откупљене сопствене акције и откупљени сопствени удели	0055				
236 (део), 238 и 239	8. Остали краткорочни финансијски пласмани	0056				
24	VI. ГОТОВИНА И ГОТОВИНСКИ ЕКВИВАЛЕНТИ	0057	4.6	1.502	844	
28 (део), осим 288	VII. КРАТКОРОЧНА АКТИВНА ВРЕМЕНСКА РАЗГРАНИЧЕЊА	0058				
	D. УКУПНА АКТИВА = ПОСЛОВНА ИМОВИНА (0001 + 0002 + 0029 + 0030)	0059		177.349	175.932	
88	Ђ. ВАНБИЛАНСНА АКТИВА	0060				
	ПАСИВА					
	A. КАПИТАЛ (0402 + 0403 + 0404 + 0405 + 0406 - 0407 + 0408 + 0411 - 0412) ≥ 0	0401		126.262	127.330	
30, осим 306	I. ОСНОВНИ КАПИТАЛ	0402	4.7	83.849	83.849	
31	II. УПИСАНИ А НЕУПЛАЋЕНИ КАПИТАЛ	0403				

Група рачуна, рачун	ПОЗИЦИЈА	АОП	Напомена број	Износ		
				Текућа година	Претходна година	
					Крајње стање 20__.	Почетно стање 01.01.20__.
1	2	3	4	5	6	7
306	III. ЕМИСИОНА ПРЕМИЈА	0404				
32	IV. РЕЗЕРВЕ	0405				
330 и потражни салдо рачуна 331, 332, 333, 334, 335, 336 и 337	V. ПОЗИТИВНЕ РЕВАЛОРИЗАЦИОНЕ РЕЗЕРВЕ И НЕРЕАЛИЗОВАНИ ДОБИЦИ ПО ОСНОВУ ФИНАНСИЈСКИХ СРЕДСТАВА И ДРУГИХ КОМПОНЕНТИ ОСТАЛОГ СВЕОБУХВАТНОГ РЕЗУЛТАТА	0406	4.7	21.237	21.237	
дуговни салдо рачуна 331, 332, 333, 334, 335, 336 и 337	VI. НЕРЕАЛИЗОВАНИ ГУБИЦИ ПО ОСНОВУ ФИНАНСИЈСКИХ СРЕДСТАВА И ДРУГИХ КОМПОНЕНТИ ОСТАЛОГ СВЕОБУХВАТНОГ РЕЗУЛТАТА	0407				
34	VII. НЕРАСПОРЕЂЕНИ ДОБИТАК (0409 + 0410)	0408		30.404	31.472	
340	1. Нераспоређени добитак ранијих година	0409	4.7	30.180	23.037	
341	2. Нераспоређени добитак текуће године	0410		224	8.435	
	VIII. УЧЕШЋЕ БЕЗ ПРАВА КОНТРОЛЕ	0411				
35	IX. ГУБИТАК (0413 + 0414)	0412		9.228	9.228	
350	1. Губитак ранијих година	0413	4.7	9.228	9.228	
351	2. Губитак текуће године	0414				
	Б. ДУГОРОЧНА РЕЗЕРВИСАЊА И ДУГОРОЧНЕ ОБАВЕЗЕ (0416 + 0420 + 0428)	0415				
40	I. ДУГОРОЧНА РЕЗЕРВИСАЊА (0417+0418+0419)	0416				
404	1. Резервисања за накнаде и друге бенефиције запослених	0417				
400	2. Резервисања за трошкове у гарантном року	0418				
40, осим 400 и 404	3. Остала дугорочна резервисања	0419				
41	II. ДУГОРОЧНЕ ОБАВЕЗЕ (0421 + 0422 + 0423 + 0424 + 0425 + 0426 + 0427)	0420				
410	1. Обавезе које се могу конвертовати у капитал	0421				
411 (део) и 412 (део)	2. Дугорочни кредити и остале дугорочне обавезе према матичном, зависним и осталим повезаним лицима у земљи	0422				
411 (део) и 412 (део)	3. Дугорочни кредити и остале дугорочне обавезе према матичном, зависним и осталим повезаним лицима у иностранству	0423				
414 и 416 (део)	4. Дугорочни кредити, зајмови и обавезе по основу лизинга у земљи	0424				
415 и 416 (део)	5. Дугорочни кредити, зајмови и обавезе по основу лизинга у иностранству	0425				
413	6. Обавезе по емитованим хартијама од вредности	0426				

Група рачуна, рачун	ПОЗИЦИЈА	АОП	Напомена број	Износ		
				Текућа година	Претходна година	
					Крајње стање 20__.	Почетно стање 01.01.20__.
1	2	3	4	5	6	7
419	7. Остале дугорочне обавезе	0427				
49 (део), осим 498 и 495 (део)	III. ДУГОРОЧНА ПАСИВНА ВРЕМЕНСКА РАЗГРАНИЧЕЊА	0428				
498	V. ОДЛОЖЕНЕ ПОРЕСКЕ ОБАВЕЗЕ	0429				
495 (део)	Г. ДУГОРОЧНИ ОДЛОЖЕНИ ПРИХОДИ И ПРИМЉЕНЕ ДОНАЦИЈЕ	0430				
	Д. КРАТКОРОЧНА РЕЗЕРВИСАЊА И КРАТКОРОЧНЕ ОБАВЕЗЕ (0432 + 0433 + 0441 + 0442 + 0449 + 0453 + 0454)	0431		51.087	48.602	
467	I. КРАТКОРОЧНА РЕЗЕРВИСАЊА	0432				
42, осим 427	II. КРАТКОРОЧНЕ ФИНАНСИЈСКЕ ОБАВЕЗЕ (0434 + 0435 + 0436 + 0437 + 0438 + 0439 + 0440)	0433				
420 (део) и 421 (део)	1. Обавезе по основу кредита према матичном, зависним и осталим повезаним лицима у земљи	0434				
420 (део) и 421 (део)	2. Обавезе по основу кредита према матичном, зависним и осталим повезаним лицима у иностранству	0435				
422 (део), 424 (део), 425 (део), и 429 (део)	3. Обавезе по основу кредита и зајмова од лица која нису домаће банке	0436				
422 (део), 424 (део), 425 (део) и 429 (део)	4. Обавезе по основу кредита од домаћих банака	0437				
423, 424 (део), 425 (део) и 429 (део)	5. Кредити, зајмови и обавезе из иностранства	0438				
426	6. Обавезе по краткорочним хартијама од вредности	0439				
428	7. Обавезе по основу финансијских деривата	0440				
430	III. ПРИМЉЕНИ АВАНСИ, ДЕПОЗИТИ И КАУЦИЈЕ	0441				
43, осим 430	IV. ОБАВЕЗЕ ИЗ ПОСЛОВАЊА (0443 + 0444 + 0445 + 0446 + 0447 + 0448)	0442		41.347	37.934	
431 и 433	1. Обавезе према добављачима - матична, зависна правна лица и остала повезана лица у земљи	0443				
432 и 434	2. Обавезе према добављачима - матична, зависна правна лица и остала повезана лица у иностранству	0444				
435	3. Обавезе према добављачима у земљи	0445	4.8	30.032	26.617	
436	4. Обавезе према добављачима у иностранству	0446				
439 (део)	5. Обавезе по меницама	0447				
439 (део)	6. Остале обавезе из пословања	0448	4.8	11.315	11.317	
44,45,46, осим 467, 47 и 48	V. ОСТАЛЕ КРАТКОРОЧНЕ ОБАВЕЗЕ (0450 + 0451 + 0452)	0449		9.740	10.668	

Група рачуна, рачун	ПОЗИЦИЈА	АОП	Напомена број	Износ		
				Текућа година	Претходна година	
					Крајње стање _____ 20__.	Почетно стање 01.01.20__.
1	2	3	4	5	6	7
44, 45 и 46 осим 467	1. Остале краткорочне обавезе	0450	4.8	7.734	7.893	
47,48 осим 481	2. Обавезе по основу пореза на додату вредност и осталих јавних прихода	0451	4.8	2.006	2.775	
481	3. Обавезе по основу пореза на добитак	0452				
427	VI. ОБАВЕЗЕ ПО ОСНОВУ СРЕДСТАВА НАМЕЊЕНИХ ПРОДАЈИ И СРЕДСТАВА ПОСЛОВАЊА КОЈЕ ЈЕ ОБУСТАВЉЕНО	0453				
49 (део) осим 498	VII. КРАТКОРОЧНА ПАСИВНА ВРЕМЕНСКА РАЗГРАНИЧЕЊА	0454				
	Б. ГУБИТАК ИЗНАД ВИСИНЕ КАПИТАЛА (0415 + 0429 + 0430 + 0431 - 0059) ≥ 0 = (0407 + 0412 - 0402 - 0403 - 0404 - 0405 - 0406 - 0408 - 0411) ≥ 0	0455		0		
	Е. УКУПНА ПАСИВА (0401 + 0415 + 0429 + 0430 + 0431 - 0455)	0456		177.349	175.932	
89	Ж. ВАНБИЛАНСНА ПАСИВА	0457				

у _____ дана _____ 20__ године	Законски заступник _____
-----------------------------------	-----------------------------

Образац прописан Правилником о садржини и форми образаца финансијских извештаја и садржини и форми обрасца Статистичког извештаја за привредна друштва, задруге и предузетнике („Службени гласник РС“ бр. 89/2020).

Попуњава правно лице - предузетник

Матични број 07347189

Шифра делатности 3600

ПИБ 101403449

Назив ЈАВНО КОМУНАЛНО ПРЕДУЗЕЋЕ ИЗВОР, ВЛАДИМИРСКИ

Седиште ВЛАДИМИРСКИ, СВЕТОГ САВЕ 25

БИЛАНС УСПЕХА

за период од 01.01.2025. до 31.12.2025. године

- у хиљадама динара -

Група рачуна, рачун	ПОЗИЦИЈА	АОП	Напомена број	Износ	
				Текућа година	Претходна година
1	2	3	4	5	6
	А. ПОСЛОВНИ ПРИХОДИ (1002 + 1005 + 1008 + 1009 - 1010 + 1011 + 1012)	1001		163.521	186.536
60	I. ПРИХОДИ ОД ПРОДАЈЕ РОБЕ (1003 + 1004)	1002			
600, 602 и 604	1. Приходи од продаје робе на домаћем тржишту	1003			
601, 603 и 605	2. Приходи од продаје роба на иностраном тржишту	1004			
61	II. ПРИХОДИ ОД ПРОДАЈЕ ПРОИЗВОДА И УСЛУГА (1006 + 1007)	1005	5.1	144.389	157.540
610, 612 и 614	1. Приходи од продаје производа и услуга на домаћем тржишту	1006	5.1	144.389	157.540
611, 613 и 615	2. Приходи од продаје производа и услуга на иностраном тржишту	1007			
62	III. ПРИХОДИ ОД АКТИВИРАЊА УЧИНАКА И РОБЕ	1008			
630	IV. ПОВЕЋАЊЕ ВРЕДНОСТИ ЗАЛИХА НЕДОВРШЕНИХ И ГОТОВИХ ПРОИЗВОДА	1009			
631	V. СМАЊЕЊЕ ВРЕДНОСТИ ЗАЛИХА НЕДОВРШЕНИХ И ГОТОВИХ ПРОИЗВОДА	1010			
64 и 65	VI. ОСТАЛИ ПОСЛОВНИ ПРИХОДИ	1011	5.1	19.132	28.996
68, осим 683, 685 и 686	VII. ПРИХОДИ ОД УСКЛАЂИВАЊА ВРЕДНОСТИ ИМОВИНЕ (ОСИМ ФИНАНСИЈСКЕ)	1012			
	Б. ПОСЛОВНИ РАСХОДИ (1014 + 1015 + 1016 + 1020 + 1021 + 1022 + 1023 + 1024)	1013		164.951	161.992
50	I. НАБАВНА ВРЕДНОСТ ПРОДАТЕ РОБЕ	1014			
51	II. ТРОШКОВИ МАТЕРИЈАЛА, ГОРИВА И ЕНЕРГИЈЕ	1015	5.2	59.677	56.925
52	III. ТРОШКОВИ ЗАРАДА, НАКНАДА ЗАРАДА И ОСТАЛИ ЛИЧНИ РАСХОДИ (1017 + 1018 + 1019)	1016	5.2	69.548	59.897
520	1. Трошкови зарада и накнада зарада	1017	5.2	47.015	39.155
521	2. Трошкови пореза и доприноса на зараде и накнаде зарада	1018	5.2	7.123	5.932
52 осим 520 и 521	3. Остали лични расходи и накнаде	1019	5.2	15.410	14.810
540	IV. ТРОШКОВИ АМОРТИЗАЦИЈЕ	1020	5.6	3.513	3.078
58, осим 583, 585 и 586	V. РАСХОДИ ОД УСКЛАЂИВАЊА ВРЕДНОСТИ ИМОВИНЕ (ОСИМ ФИНАНСИЈСКЕ)	1021			
53	VI. ТРОШКОВИ ПРОИЗВОДНИХ УСЛУГА	1022	5.5	27.773	36.906
54, осим 540	VII. ТРОШКОВИ РЕЗЕРВИСАЊА	1023			
55	VIII. НЕМАТЕРИЈАЛНИ ТРОШКОВИ	1024	5.7	4.440	5.186

Група рачуна, рачун	ПОЗИЦИЈА	АОП	Напомена број	Износ	
				Текућа година	Претходна година
1	2	3	4	5	6
	В. ПОСЛОВНИ ДОБИТАК (1001 - 1013) ≥ 0	1025			24.544
	Г. ПОСЛОВНИ ГУБИТАК (1013 - 1001) ≥ 0	1026		1.430	
	Д. ФИНАНСИЈСКИ ПРИХОДИ (1028 + 1029 + 1030 + 1031)	1027	5.8	5.868	6.193
660 и 661	I. ФИНАНСИЈСКИ ПРИХОДИ ИЗ ОДНОСА СА МАТИЧНИМ, ЗАВИСНИМ И ОСТАЛИМ ПОВЕЗАНИМ ЛИЦИМА	1028			
662	II. ПРИХОДИ ОД КАМАТА	1029	5.8	5.868	6.193
663 и 664	III. ПОЗИТИВНЕ КУРСНЕ РАЗЛИКЕ И ПОЗИТИВНИ ЕФЕКТИ ВАЛУТНЕ КЛАУЗУЛЕ	1030			
665 и 669	IV. ОСТАЛИ ФИНАНСИЈСКИ ПРИХОДИ	1031			
	Ђ. ФИНАНСИЈСКИ РАСХОДИ (1033 + 1034 + 1035 + 1036)	1032		581	1.436
560 и 561	I. ФИНАНСИЈСКИ РАСХОДИ ИЗ ОДНОСА СА МАТИЧНИМ, ЗАВИСНИМ И ОСТАЛИМ ПОВЕЗАНИМ ЛИЦИМА	1033			
562	II. РАСХОДИ КАМАТА	1034	5.9	581	1.436
563 и 564	III. НЕГАТИВНЕ КУРСНЕ РАЗЛИКЕ И НЕГАТИВНИ ЕФЕКТИ ВАЛУТНЕ КЛАУЗУЛЕ	1035			
565 и 569	IV. ОСТАЛИ ФИНАНСИЈСКИ РАСХОДИ	1036			
	Е. ДОБИТАК ИЗ ФИНАНСИРАЊА (1027 - 1032) ≥ 0	1037		5.287	4.757
	Ж. ГУБИТАК ИЗ ФИНАНСИРАЊА (1032 - 1027) ≥ 0	1038			
683, 685 и 686	З. ПРИХОДИ ОД УСКЛАЂИВАЊА ВРЕДНОСТИ ФИНАНСИЈСКЕ ИМОВИНЕ КОЈА СЕ ИСКАЗУЈЕ ПО ФЕР ВРЕДНОСТИ КРОЗ БИЛАНС УСПЕХА	1039			
583, 585 и 586	И. РАСХОДИ ОД УСКЛАЂИВАЊА ВРЕДНОСТИ ФИНАНСИЈСКЕ ИМОВИНЕ КОЈА СЕ ИСКАЗУЈЕ ПО ФЕР ВРЕДНОСТИ КРОЗ БИЛАНС УСПЕХА	1040		3.145	17.124
67	Ј. ОСТАЛИ ПРИХОДИ	1041		23	
57	К. ОСТАЛИ РАСХОДИ	1042		465	2.275
	Л. УКУПНИ ПРИХОДИ (1001 + 1027 + 1039 + 1041)	1043		169.412	192.729
	Љ. УКУПНИ РАСХОДИ (1013 + 1032 + 1040 + 1042)	1044		169.142	182.827
	М. ДОБИТАК ИЗ РЕДОВНОГ ПОСЛОВАЊА ПРЕ ОПОРЕЗИВАЊА (1043 - 1044) ≥ 0	1045		270	9.902
	Н. ГУБИТАК ИЗ РЕДОВНОГ ПОСЛОВАЊА ПРЕ ОПОРЕЗИВАЊА (1044 - 1043) ≥ 0	1046			
69-59	Њ. ПОЗИТИВАН НЕТО ЕФЕКАТ НА РЕЗУЛТАТ ПО ОСНОВУ ДОБИТКА ПОСЛОВАЊА КОЈЕ СЕ ОБУСТАВЉА, ПРОМЕНА РАЧУНОВОДСТВЕНИХ ПОЛИТИКА И ИСПРАВКИ ГРЕШАКА ИЗ РАНИЈИХ ПЕРИОДА	1047			
59-69	О. НЕГАТИВАН НЕТО ЕФЕКАТ НА РЕЗУЛТАТ ПО ОСНОВУ ГУБИТКА ПОСЛОВАЊА КОЈЕ СЕ ОБУСТАВЉА, ПРОМЕНА РАЧУНОВОДСТВЕНИХ ПОЛИТИКА И ИСПРАВКИ ГРЕШАКА ИЗ РАНИЈИХ ПЕРИОДА	1048			
	П. ДОБИТАК ПРЕ ОПОРЕЗИВАЊА (1045 - 1046 + 1047 - 1048) ≥ 0	1049		270	9.902

Група рачуна, рачун	ПОЗИЦИЈА	АОП	Напомена број	Износ	
				Текућа година	Претходна година
1	2	3	4	5	6
	Р. ГУБИТАК ПРЕ ОПОРЕЗИВАЊА (1046 - 1045 + 1048 - 1047) ≥ 0	1050			
	С. ПОРЕЗ НА ДОБИТАК				
721	I. ПОРЕСКИ РАСХОД ПЕРИОДА	1051		46	1.467
722 дуг. салдо	II. ОДЛОЖЕНИ ПОРЕСКИ РАСХОДИ ПЕРИОДА	1052			
722 пот. салдо	III. ОДЛОЖЕНИ ПОРЕСКИ ПРИХОДИ ПЕРИОДА	1053			
723	Т. ИСПЛАЋЕНА ЛИЧНА ПРИМАЊА ПОСЛОДАВЦА	1054			
	Ћ. НЕТО ДОБИТАК (1049 - 1050 - 1051 - 1052 + 1053 - 1054) ≥ 0	1055		224	8.435
	У. НЕТО ГУБИТАК (1050 - 1049 + 1051 + 1052 - 1053 + 1054) ≥ 0	1056			
	I. НЕТО ДОБИТАК КОЈИ ПРИПАДА УЧЕШЋИМА БЕЗ ПРАВА КОНТРОЛЕ	1057			
	II. НЕТО ДОБИТАК КОЈИ ПРИПАДА МАТИЧНОМ ПРАВНОМ ЛИЦУ	1058			
	III. НЕТО ГУБИТАК КОЈИ ПРИПАДА УЧЕШЋИМА БЕЗ ПРАВА КОНТРОЛЕ	1059			
	IV. НЕТО ГУБИТАК КОЈИ ПРИПАДА МАТИЧНОМ ПРАВНОМ ЛИЦУ	1060			
	V. ЗАРАДА ПО АКЦИЈИ				
	1. Основна зарада по акцији	1061			
	2. Умањена (разводњена) зарада по акцији	1062			

у _____	Законски заступник
дана _____ 20 _____ године	_____

Образац прописан Правилником о садржини и форми образаца финансијских извештаја и садржини и форми обрасца Статистичког извештаја за привредна друштва, задруге и предузетнике („Службени гласник РС“ бр. 89/2020).

ИЗВЕШТАЈ О НАБАВКАМА

Наручилац: 101403449 - ЈАКОП ИЗВОР ВЛАДИМИРЦИ

Година: 2025

НАБАВКЕ ИЗУЗЕТЕ ОД ПРИМЕНЕ ЗАКОНА О ЈАВНИМ НАБАВКАМА

	Добра		Радови		Укупни износ
	Укупни износ	Укупни износ (са ПДВ)	Укупни износ	Укупни износ (са ПДВ)	
Члан 27. тачка 1) - набавке чија је	3.793.472,00	4.308.586,40	9.844.160,00	11.220.192,00	6.366.667,00
Укупно:	3.793.472,00	4.308.586,40	9.844.160,00	11.220.192,00	6.366.667,00

УГОВОРИ ЗАКЉУЧЕНИ У ПОСТУПЦИМА ЈАВНИХ НАБАВКИ

	Добра				Радови				Укупни износ
	Број закључених уговора	Укупни износ	Укупни износ (са ПДВ)	Број закључених уговора	Укупни износ	Укупни износ (са ПДВ)	Број закључених уговора	Укупни износ	
Отворени поступак	4	59.761.232,47	71.713.273,36	1	5.216.000,00	6.259.200,00	1	3.360	
Укупно:	4	59.761.232,47	71.713.273,36	1	5.216.000,00	6.259.200,00	1	3.360	

ИЗМЕНЕ УГОВОРА

	Радови			
	Број измена трајања уговора	Број измена вредности уговора	Укупни износ измена вредности	Укупни износ вредности (са ПДВ)
Потреба за додатним радовима,	0	1	1.043.200,00	1.251.840,00
Total	0	1	1.043.200,00	1.251.840,00

ІҮҒЕ	
Уқулпни износ (са ПДВ)	
	9.103.770,60
	9.103.770,60

ІҮҒЕ	
ос	Уқулпни износ (са ПДВ)
0.000,00	4.032.000,00
0.000,00	4.032.000,00